

# MEMORIA DE LABORES

2 0 1 1



San Salvador, 17 de febrero de 2012

## Índice

- Mensaje del Presidente.
- I. Presentación.
- II. Directorio, instituciones miembros y administración.
- III. Acciones Gremiales.
- IV. Desempeño del sistema bancario.
- V. Aspectos relevantes de la Contribución del Sistema Bancario a la economía del país.
- VI. Anexo de gráficas sector bancario.
- VII. Anexo estadístico, financiero y monetario.
- VIII. Estados financieros.

## Mensaje del Presidente de ABANSA

Estimados Amigos:

Me complace presentar el informe de labores de nuestra Asociación, que durante 2011 trabajó en las acciones estratégicas que los Bancos miembros nos encomendaron, orientadas principalmente a formular estudios técnicos para el fortalecimiento del sistema financiero, a generar propuestas en distintas temáticas, al fomento de relaciones con diferentes actores de la vida nacional e internacional, y a la capacitación de funcionarios del sistema financiero.

Durante 2011 hemos observamos un moderado crecimiento del Producto Interno Bruto de nuestro país, apoyado principalmente por el buen desempeño del sector exportador. El incremento en el volumen de importaciones y de remesas, también aportaron al aumento en los niveles de producción y empleo.

La delincuencia que abate a nuestra sociedad, así como la incertidumbre económica y política, siguen desincentivando la inversión, que registra niveles de crecimiento muy moderados y que no son suficientes para permitir que nuestro país crezca a mayores tasas y que se genere mayor bienestar para nuestra población.

Las metas de déficit fiscal del sector público no financiero establecidas en el Acuerdo Stand-By suscrito entre el Gobierno y el Fondo Monetario Internacional fueron parte importante de la agenda nacional durante 2011; un tema ampliamente discutido y de interés para todos por las medidas de ajuste fiscal que se requieren para cumplir con dichas metas.

El panorama global sigue siendo incierto. La crisis de la zona Euro y el lento crecimiento de la economía de Estados Unidos preocupa a todos. Las economías de los países desarrollados siguen creciendo muy poco y las proyecciones para 2012 tienden a recortarse; todo ello podría afectar el ritmo de crecimiento de los países emergentes y en desarrollo.

Nuestro país no está exento de verse afectado por esta coyuntura internacional; principalmente, en lo relacionado a exportaciones, remesas e inversión.

En este contexto el sistema bancario nacional se mantiene con fuertes y estables indicadores de solvencia y liquidez. Los bancos observaron durante 2011 mayor demanda de crédito, principalmente en el sector industrial cuya cartera de créditos creció un 9.3% anual, destinado principalmente a atender la demanda externa. Los sectores comercio y servicios también mostraron incrementos en su demanda de crédito, apoyados por un mayor dinamismo de la demanda interna y el crecimiento en las remesas. El crédito al consumo por su parte, incremento el 4.3%.

La agenda de trabajo de ABANSA estuvo muy orientada a desarrollar Estudios y Consultorías con expertos nacionales e internacionales que nos permitieron generar propuestas sobre el marco legal y regulatorio, las cuales fueron entregadas a distintas instituciones de Gobierno, principalmente a nuestros Supervisores y Reguladores. A ellos agradecemos el dialogo permanente, caracterizado por su profesional compromiso con el fortalecimiento del sistema financiero de nuestro país.

Los diferentes Comités Técnicos tuvieron una activa y crucial participación en el trabajo de nuestra gremial. A todos los funcionarios de los Bancos Miembros que participan en dichos comités, voyan mis más sinceras muestras de agradecimiento y reconocimiento.

A la sociedad en general y especialmente a los medios de comunicación, a las gremiales empresariales, a las instituciones multilaterales y a los líderes de opinión, les agradecemos que nos hayan permitido exponerles nuestras opiniones y propuestas.

A nuestra Junta Directiva, un especial agradecimiento por su apoyo en cada una de las actividades que desarrollamos durante el 2011.

A todo el personal de ABANSA, mis mas sinceros agradecimientos por el trabajo desarrollado, lo que nos ha permitido ejecutar acciones y proyectos relevantes para nuestra gremial y para nuestros miembros.

Muchas gracias.

F. Armando Arias.  
Presidente.

## I. Presentación

La Asociación Bancaria Salvadoreña, **ABANSA**, es una asociación civil, sin fines de lucro, constituida el 1 de junio de 1965 y que se rige por sus propios estatutos y reglamentos, en concordancia con la Ley de Asociaciones y Fundaciones sin Fines de Lucro.

### Misión

Representar gremialmente al sistema bancario asociado y efectuar la coordinación e integración de acciones e ideas que le permitan a la banca actuar eficaz y eficientemente en beneficio del desarrollo de la banca y del país en general.

### Objetivos

- Fomentar y desarrollar las mejores relaciones y la cooperación entre sus miembros;
- Representar a los miembros como Asociación Institucional de los Bancos y Financieras en sus relaciones con el Gobierno de la República, autoridades monetarias, financieras, de fiscalización y con el Banco Central de Reserva de El Salvador, en la búsqueda de soluciones a los problemas monetarios, crediticios y financieros del país;
- Formular los estudios técnicos que sean necesarios, así como realizar los actos y gestiones tendentes a buscar el progreso y desarrollo económico del Sistema Bancario y Financiero; y establecer al servicio de sus miembros un centro de acopio de información estadístico de intermediación crediticia o de cualquier otra naturaleza que coadyuve al desarrollo de las actividades Bancarias y Financieras;
- Institucionalizar la capacitación, con objeto de elevar el nivel técnico del personal perteneciente a las entidades miembros;
- Establecer relaciones con Asociaciones similares, Nacionales y Extranjeras y formar parte de Federaciones de Asociaciones Semejantes;
- Proteger y defender los intereses comunes de sus miembros; y
- Celebrar convenciones Bancarias y Financieras.

### Afiliaciones

**ABANSA** es miembro de la Asociación Nacional de la Empresa Privada de El Salvador (ANEP), de la Cámara de Asociaciones del Sector Financiero de El Salvador y de la Federación Latinoamericana de Bancos (FELABAN).

## II. Directorio, instituciones miembros y administración de ABANSA

### A. Instituciones miembros de ABANSA

1. Banco Agrícola, S.A.
2. Banco Citibank de El Salvador, S.A.
3. Banco de América Central, S.A.
4. Banco G&T Continental, S.A.
5. Banco Hipotecario de El Salvador, S.A.
6. Banco ProCredit, S.A.
7. Banco Promérica, S.A.
8. Banco HSBC, S.A.
9. Citibank, N.A., Sucursal El Salvador
10. Scotiabank El Salvador

### B. Junta Directiva 2010-2012

Presidente	F. Armando Arias
Vicepresidente	Rafael Barraza Banco Agrícola.
Secretario	Álvaro Jaramillo <sup>1</sup> Citibank El Salvador.
Directores Propietarios	Carlos Lomelí <sup>2</sup> Scotiabank El Salvador Gerardo José Simán Siri Banco HSBC. Raúl Cardenal Banco de America Central
Directores Suplentes	Carlos Ortíz <sup>3</sup> Banco Hipotecario Eduardo Quevedo Banco Promérica. Benedikt Hoffmann Banco ProCredit. Roberto Silva Alvarez Banco G&T Continental Francisco Ernesto Núñez Citibank, N.A. Sucursal El Salvador. Pablo Arturo Rivas Alas Banco Agrícola.

<sup>1</sup> Hasta 23 de noviembre de 2011, se reestructuró la Junta Directiva de Citibank El Salvador.

<sup>2</sup> Hasta 29 de noviembre de 2011, se reestructuró la Junta Directiva de Scotiabank El Salvador.

<sup>3</sup> Hasta el 20 de julio de 2011, se reestructuró la Junta Directiva del Banco Hipotecario.

**C. Comisión de Presidentes**

Armando Arias  
Presidente.

Rafael Barraza  
Presidente Ejecutivo de Banco Agrícola.

Raúl Cardenal  
Presidente BAC/Credomatic El Salvador.

Gerardo Simán  
Presidente Ejecutivo de Banco HSBC.

Juan Antonio Miró  
Director Ejecutivo de Citibank El Salvador.

Juan Carlos García Vizcaíno.  
Presidente Ejecutivo de Scotiabank.

Marcela de Jiménez  
Directora Ejecutiva de ABANSA.

**D. Administración**

Marcela de Jiménez  
Directora Ejecutiva.

Margarita García  
Unidad Administrativa Financiera

Mélida Pérez Castillo  
Unidad de Estudios Económicos y Financieros.

Sandra Mariella Antognelli  
Unidad de Comunicaciones y Eventos.

María Soledad López  
Mariano Guzmán  
Unidad de Asesoría Legal.

**E. Organigrama de la Asociación Bancaria Salvadoreña**

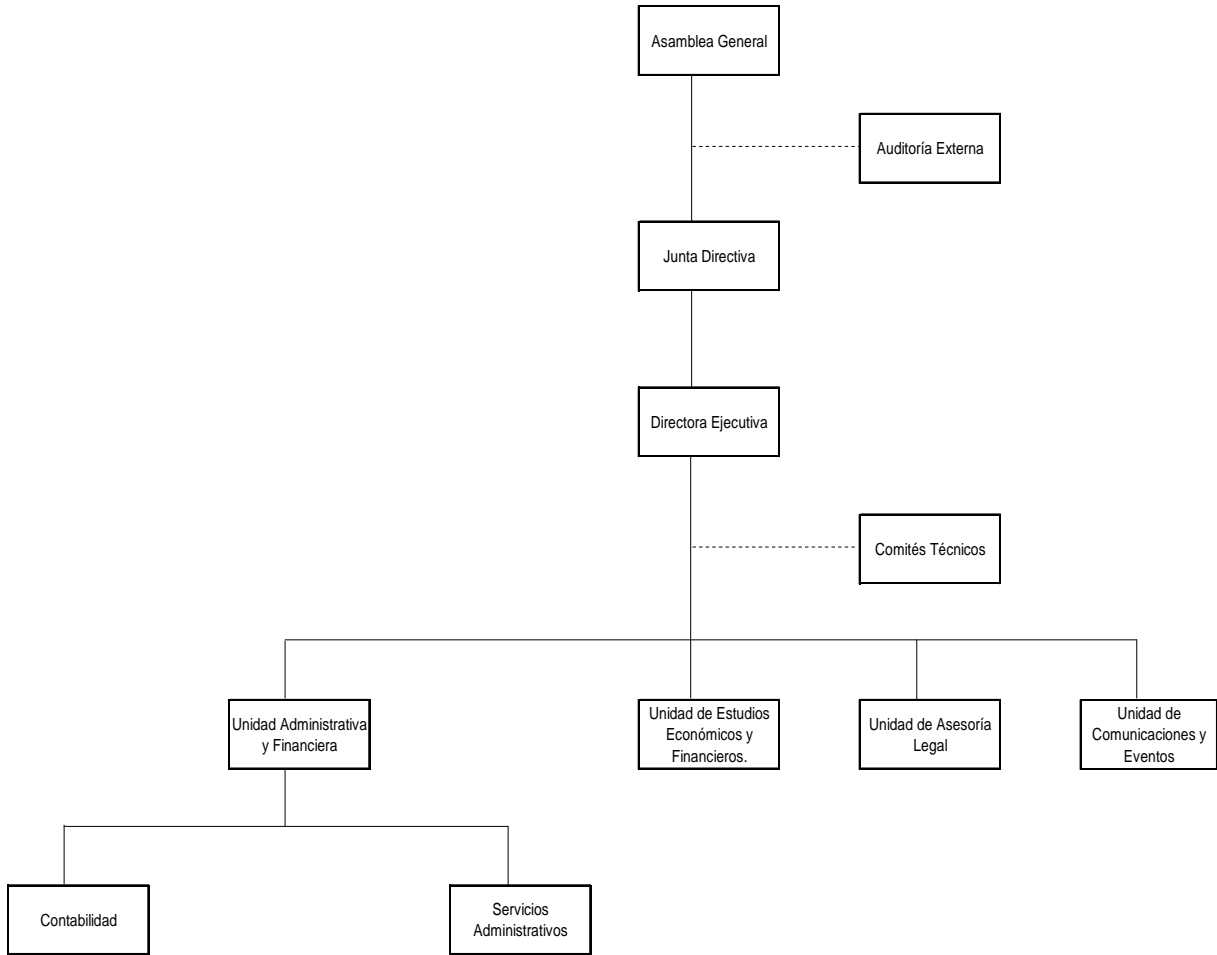

**F. El sistema bancario salvadoreño y ABANSA**

El sistema bancario salvadoreño está conformado por trece instituciones radicadas autorizadas para captar depósitos del público, y por tres entidades extranjeras sin autorización para captar depósitos del público. De estas 16 instituciones, 10 son miembros de ABANSA, las cuales representan al sesenta y tres por ciento de las instituciones. No son miembros de ABANSA tres Bancos radicados y las tres oficinas de representación extranjera que operan en el país.

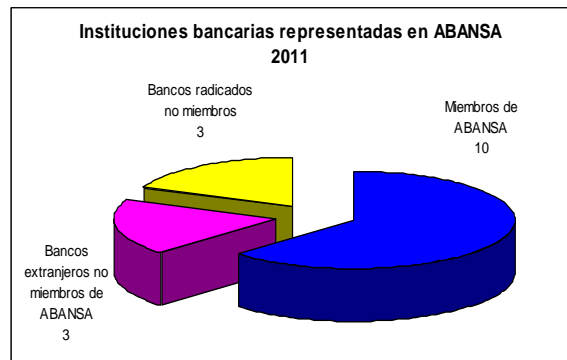



### III. Acciones Gremiales

#### A. Proyectos de Fortalecimiento del Sistema Financiero, Transparencia de la Información, Acceso al Crédito y Protección al Consumidor

##### 1. Creación de Comité Especial para la revisión de la normativa prudencial y contable.

ABANSA vio en la aprobación de la Ley de Supervisión y Regulación del Sistema Financiero una oportunidad para iniciar un proceso de revisión y mejora del marco normativo de El Salvador, por lo que conformó un Comité Especial con los objetivos específicos de:

- Mejorar la operatividad y aclarar la aplicación de la normativa.
- Simplificación de procesos.
- Adecuación a la normativa internacional.
- La emisión de normativa especial.

ABANSA invitó al Banco Central de Reserva y a la Superintendencia del Sistema Financiero a integrar junto con este Comité, una mesa de trabajo, en la que se presenten las propuestas para discusión y consideración, relativas a las áreas de Riesgos, Operaciones, Contable, Financiero, Tesorería y Cumplimiento.

La respuesta del Banco Central de Reserva y de la Superintendencia del Sistema Financiero fue positiva, quedando así constituida una mesa de trabajo interinstitucional para la revisión y mejora del marco normativo de El Salvador

ABANSA presentó a la mesa de trabajo:

##### a) Reformas a las siguientes Normas Prudenciales y Contables

- Normas para la transparencia de la información de los servicios financieros NPB4-46.
- Normas para la apertura, funcionamiento y cierre de agencias NPB1-14
- Normas para clasificar los activos de riesgo crediticio y constituir las reservas de saneamiento NCB-022
- Normas para el cálculo y utilización de la Reserva de Liquidez sobre depósitos y otras obligaciones NPB3-06
- Normas para el requerimiento de activos líquidos de los bancos NPB3-11
- Normas para la seguridad física de los cajeros automáticos NPB4-45.
- Normas para la inscripción de peritos valuadores y sus obligaciones profesionales en el sistema financiero, NPB4-42.
- Normas para la contabilización de los activos extraordinarios de los Bancos NCB-013.
- Normas para determinar las relaciones de plazo entre las operaciones activas y pasivas de los bancos NPB3-08
- Normas sobre información de depósitos y de sus titulares NPB4-44
- Normas de aplicación del requerimiento de fondo patrimonial a las entidades que regula la Ley de Bancos y la Ley de Bancos Cooperativos y Sociedades de Ahorro y Crédito. NPB3-04.

- Normas para autorizar a los Bancos y Controladoras de Finalidad Exclusiva a realizar inversiones accionarias en Sociedades Salvadoreñas NPB1-10.
- Normas para autorizar a los Bancos y Controladoras de Finalidad Exclusiva a realizar inversiones accionarias en Subsidiarias y Oficinas en países extranjeros. NPB1-11.
- Normas sobre el otorgamiento de créditos a personas relacionadas con los bancos. NPB3-09
- Normas sobre el procedimiento para la recolección de información para el registro público de accionistas de bancos, financieras y sociedades de seguros. NPB4-12.
- Normas para la recolección de información para el sistema contable estadístico de bancos y financieras NPB4-16.
- Normas sobre el procedimiento para la recolección de datos del sistema central de riesgos NPB4-17
- Normas que se aplicarán a los procesos de liquidación voluntaria de una Entidad Bancaria NPB4-28
- Normas para la tenencia de activos extraordinarios en los bancos NPB4-30
- Normas para la modificación de pactos sociales de los bancos. NPB4-34
- Normas para la elaboración del informe financiero trimestral NPB4-38
- Normas de Gobierno Corporativo NPB4-48
- Normas para el Sistema de Tarjetas de Crédito, NTC-01.

**b) Proyectos de Nuevas Normativas**

- Normas para la prestación de servicios bancarios a través de medios electrónicos.
- Normas para la Autorización y operación de corresponsales no bancarios.
- Normas para el ejercicio profesional de la auditoría interna.

**c) Otros.**

- Proyectos de reforma a la Ley de Bancos y al Código Penal para la adecuada implementación de las Normativas propuestas.

**2. Integración de la mesa de trabajo Implementación de los Acuerdos de Basilea.**

Con el propósito de definir el tratamiento de Basilea II y su hoja de ruta, ABANSA invitó al Banco Central de Reserva y a la Superintendencia del Sistema Financiero a integrar una mesa de trabajo, para que de manera conjunta se trabajaran todas las acciones requeridas para una adecuada implementación y transición del nuevo marco.

Dentro de las acciones a considerar están la visión general y expectativas de corto, mediano y largo plazo de los métodos para la medición de riesgos de crédito; así como las expectativas relativas a las normas para la gestión y concentración de crédito, por parte de las autoridades supervisoras. Además, de la capacitación del recurso humano. Esta mesa de trabajo interinstitucional fue instalada en agosto de 2011.

### **3. Integración del Comité de Vigilancia de las Reservas de Liquidez.**

Con la entrada en vigencia de la Ley de supervisión y regulación del sistema financiero, el Banco Central de Reserva de El Salvador procedió a integrar al Comité de Vigilancia de las Reservas de Liquidez, para lo cual convocó a todas las instituciones financieras obligadas a constituir reservas de liquidez, a efecto de acordar en conjunto los nombramientos correspondientes.

De parte de los Bancos Miembros de ABANSA, quedaron nombrados los licenciados Rafael Barraza y Mauricio Choussy.

### **4. Consultoría sobre Tasas de Referencia.**

Los Bancos miembros de ABANSA, con el objetivo de que el Sistema Financiero opere con Tasas de Referencia que reflejen las condiciones del mercado y que su determinación se realice a través de metodologías basadas en aspectos técnicos contrató una Consultoría Externa sobre metodologías de determinación de Tasas de Referencia.

Dicha consultoría permitió presentar a la Superintendencia del Sistema Financiero y Banco Central de Reserva, propuestas que contribuirían a que los clientes y usuarios cuenten con información del mercado.

### **5. Consultoría sobre las condiciones de competencia del mercado de Tarjetas de Crédito y Débito en El Salvador.**

Con el propósito de disponer de información sobre las condiciones del mercado de tarjetas de crédito, débito y negocio adquirente en El Salvador, se contrató una consultoría externa para que realizara dicho estudio para el período 2006-2010. Así se conocieron interesantes hallazgos en un tema que fue de interés en diferentes sectores públicos y privados, durante 2011.

El resultado de esta consultoría fue presentado a la Superintendencia de Competencia, Banco Central de Reserva, Superintendencia del Sistema Financiero y Defensoría del Consumidor, a finales de 2011.

### **6. Consultoría para formular propuestas relativas al Proyecto de Ley contra la Usura.**

El Grupo Interinstitucional formado por ABANSA, ASOMI, FEDECACES, FEDECREDITO, ASIFBAN Y CREDICOMER, fue el responsable de la contratación de un Consultor externo, que desarrolló el proceso de consultoría durante los meses de enero a junio de 2011 y cuyo resultado se resume en dos conclusiones principales:

- 1ª. Sobre el fundamento de estudios técnicos, económicos y de experiencia internacional, lo más recomendable es no regular la usura a través de una ley, pues lejos de eliminarla, se fomenta la proliferación de prestamistas informales que imponen tasas excesivas generalmente a los sectores más vulnerables.

- 2ª. En caso de ser inevitable la regulación de la usura, se propuso una legislación que considerara la división de los créditos en diferentes segmentos según el tipo de producto y sus montos.

El proyecto de Ley contra la Usura propuesto por las gremiales fue presentado a la Comisión Financiera de la Asamblea Legislativa, al Banco Central de Reserva, al Ministerio de Hacienda y a la Superintendencia del Sistema Financiero.

**7. Acciones para mejorar el acceso al crédito a las micros, pequeñas y medianas empresas, MiPyMe.**

El interés de los Bancos miembros de ABANSA en atender al segmento MiPyMe y mantener una relación de largo plazo, generó gestiones en instituciones de Gobierno con el fin de mejorar el acceso al crédito.

Entre los temas presentados a la Superintendencia del Sistema Financiero Comisión Nacional de la Micro y Pequeña Empresa, CONAMYPE, Ministerio de Hacienda y Centro Nacional de Registro, se listan:

- Formulamos una propuesta de modificación de las NCB-022 para dar un tratamiento diferenciado al segmento de las Micro y pequeñas empresas.
- Brindamos nuestro apoyo a la iniciativa del Gobierno de incluir en la Ley del Sistema Financiero para Fomento al Desarrollo el art. 56 relativo la inversión que los Bancos harán en valores emitidos por el Fondo de Desarrollo Económico equivalente al 3% de los depósitos.
- Expusimos la barrera que representa el alto porcentaje de empresas informales en este segmento de empresas, y la importancia de la aprobación de un sistema tributario simplificado, que fomente la formalización de las Micro y Pequeñas Empresas.
- Presentamos propuestas relativas a las Ordenes Irrevocables de Pago y el producto Factoraje para incorporar en el Reglamento de la Ley LACAP.
- Presentamos propuestas específicas sobre la iniciativa de Conamype de realizar un diagnóstico sobre la oferta y demanda de crédito de las Mipes.
- Presentamos un proyecto de Normas para la Autorización y Operación de Corresponsales no bancarios, que permite profundizar la bancarización y volver accesibles los servicios financieros a un segmento más amplio de la población.
- Propusimos una reforma a las Normas para apertura, funcionamiento y cierre de Agencias, para incluir la figura de Corresponsales no bancarios
- Entregamos propuestas específicas al Ministerio y Hacienda y Centro Nacional de Registros relativas a Solvencias tributarias y municipales.

- Solicitamos al Ministro de Hacienda que se reforme la Ley General Tributaria Municipal y el Código Municipal para que se especifique que los Registradores inscribirán las garantías con la solvencia municipal emitida al momento de la contratación, siempre y cuando no hayan transcurrido más de 4 meses.

#### **8. Sección de Atención a Clientes en la página web ABANSA.**

Como parte de las mejores prácticas se definió como una acción estratégica la creación de la Sección Atención al Cliente en la página web de ABANSA. Esta nueva sección contiene información básica de interés de los clientes y usuarios del Sistema Bancario considerando los diversos aspectos indicados en el marco regulatorio y normativo a fin.

El diseño y contenido de la Sección de Atención a Clientes se concluyó en 2011, con los siguientes 5 temas que estarán publicados en 2012.

- Oficinas especializadas y responsables de atención al usuario de servicios financieros.
- Preguntas frecuentes sobre atención al cliente y sobre el historial crediticio.
- Términos de servicio al cliente.
- Categorías de calificación de riesgo.
- Flujo de atención a clientes.

#### **9. Pago electrónico de derechos arancelarios, impuestos y demás gravámenes conexos, PAGOES.**

Para la implementación de esta plataforma tecnológica ABANSA trabajó junto con la Dirección General de Aduanas, la Dirección General de Tesorería, y la Comisión para la Modernización de Aduanas, en dar a conocer a los Bancos Miembros el funcionamiento de la nueva herramienta, así como emitiendo observaciones y sugerencias para su adecuado funcionamiento. El plan piloto de implementación finalizó el 31 de agosto, y la aplicación completa del PAGOES en los Bancos inició el 1 de septiembre de 2011.

#### **10. Proyecto “Sistema electrónico de publicación estándar de los nombres de las tarifas bancarias”.**

Como una iniciativa de transparencia, los Bancos miembros de ABANSA iniciaron en 2010 el Proyecto denominado, “Sistema Electrónico de Publicación Estándar de los nombres de las tarifas bancarias”, en el que ha trabajado junto con el equipo designado por la Superintendencia del Sistema Financiero.

Este Proyecto tiene como objeto desarrollar el "Sistema Electrónico de Publicación Estándar de Nombres de las Tarifas Bancarias", que consiste en homogeneizar los nombres de las comisiones y recargos que actualmente cobran los Bancos por los mismos conceptos y que hasta la fecha han tenido nombre distintos. Esto permitiría publicar en el sitio web de la SSF y de ABANSA las diferentes tarifas bancarias, en un formato estándar, denominándolas con un mismo nombre, facilitando a los clientes la comparación de precios entre similares productos financieros.

El 29 de septiembre de 2011, la Superintendencia del Sistema Financiero, notificó a ABANSA sus observaciones sobre el proyecto.

ABANSA seguirá evaluando la forma de impulsar iniciativas de transparencia relacionadas a las comisiones bancarias.

**11. Estadísticas consolidadas de reclamos recibidos en Defensoría de Consumidor, Superintendencia del Sistema Financiero y Bancos.**

Un informe mensual de las estadísticas de reclamos por operaciones de Banco y de Tarjeta de Crédito se comparte entre los Bancos miembros. Desde mayo de 2011 se incluyeron los casos recibidos directamente en los Bancos en adición a los recibidos en la DC y la SSF que ya se les daba seguimiento desde 2009. Este informe es útil para identificar las oportunidades de mejora y definir acciones que minimicen los tipos de casos que se presentan.

**12. Sistema de Interconexión de Pagos Regional.**

El Banco Central de Reserva presentó el proyecto regional para realizar transferencias en Centroamérica y República Dominicana, el cual se desarrolló como iniciativa de los países de la región.

Los Bancos presentaron sus observaciones sobre el proyecto, especialmente sobre la fijación de la tarifa del servicio y consideraciones sobre prevención de lavado de dinero y financiamiento del terrorismo, para que se modificara o ampliara el marco regulatorio aplicable al proyecto.

**B. Revisión de diversos proyectos de leyes y normativas con aplicación en el sistema financiero, en particular del Sistema Bancario.**

Los Presidentes de los Bancos Miembros y Comités Técnicos analizaron distintos Proyectos de Ley y Normativas.

ABANSA presentó sus propuestas, observaciones y comentarios a diferentes Instituciones sobre lo siguiente:

**a) Proyectos de Ley**

- Reformas a la Ley del Sistema de Tarjetas de Crédito.
- Reformas a la Ley Contra el Lavado de Dinero y Activos.
- Ley de Supervisión y Regulación del Sistema Financiero.
- Ley de Regulación de los Servicios de Información sobre el Historial de Crédito de las Personas.
- Proyecto de Ley Contra la Usura.
- Ley de Prevención de Riesgos en los Lugares de Trabajo.
- Reformas a la Ley LACAP.
- Ley del Sistema Financiero para Fomento al Desarrollo.
- Proyecto de Ley de Asocios Públicos Privados.

**b) Normas Prudenciales emitidas o reformadas por los Supervisores, en 2011**

- Normas sobre el procedimiento para la recolección de datos del sistema central de riesgos, NPB4-17. (Reforma emitida en julio con vigencia a partir del 1 de marzo de 2012).
- Normas para la Gestión Integral de Riesgos de las Entidades Financieras, NPB4-47. (Emitida en febrero).
- Normas de Gobierno Corporativo para las Entidades Financieras, NPB4-48. (Emitida en febrero).
- Normas para la Gestión del Riesgo Crediticio y de Concentración de Crédito, NPB4-49. (Emitida en mayo).
- Normas para la Gestión del Riesgo Operacional de las Entidades Financieras, NPB4-50. (Emitida en junio).
- Normas para la Prestación del Servicio de Banca Corresponsal, NPB4-51. (Emitida en julio).

**c) Otros.**

- Propuesta de modificación del Instructivo para Operaciones de Préstamos Interbancarios.
- Decreto 120 que reforma la Ley Especial para facilitar la cancelación de las deudas agraria y agropecuaria.
- Proyectos de Reglamentos de la Ley de Prevención de Riesgos en los Lugares de Trabajo.

**C. Red de información para usuarios de la Banca y otros interesados.**

**Página Web.**

En el sitio Web de la Gremial se publicaron series estadísticas e informes bancarios de interés para los diferentes públicos que consultan el sitio.

Parte de las innovaciones dentro del sitio fue el de incorporar un boletín mensual el cual desarrolla temas de interés para los empelados bancarios; este boletín es generado por el comité de Recursos Humanos de la Asociación.

**D. Coordinación de actividades para el fortalecimiento del recurso humano**

**1. Cooperación financiera del Gran Ducado de Luxemburgo: ATTF**

- Seminarios de la Agencia de Transferencia Tecnológica Financiera, ATTF de Luxemburgo realizados en El Salvador.
- Selling Financial Services, del 21 al 25 febrero, 21 participantes.
  - Prevention of Money Laundering & Compliance, del 14 al 18 marzo, 32 participantes.
  - Corporate Governance, del 28 marzo al 1 abril, 22 participantes.
  - E-Banking: Money (New Distribution Channels), del 27 junio al 1 julio, 15 participantes.

- Seminarios de la Agencia de Transferencia Tecnológica Financiera, ATTF de Luxemburgo realizados en Luxemburgo.
- ACI Dealing Certificate Preparation Course, del 15 al 25 de noviembre. Participó el ingeniero Carlos Larín, Gerente de Planificación y Finanzas de Banco Hipotecario.
- Visita oficial del Director de Programas Internacionales de la Agencia de Transferencia Tecnológica Financiera, ATTF de Luxemburgo
- El Director de Programas Internacionales, Patrick Wallerand, realizó una visita oficial a El Salvador del 28 al 30 de marzo.

## 2. Conferencias y seminarios

- El Grupo de Acción Financiera del Caribe (GAFIC), la Federación Latinoamericana de Bancos (FELABAN), la Asociación de Supervisores Bancarios de las Américas (ASBA) y la Asociación Bancaria Salvadoreña (ABANSA), organizaron el Foro sobre “Unificación de Criterios sobre Administración de Riesgos de Lavado de Dinero y Financiamiento del Terrorismo, que se realizó el 26 de septiembre.

La realización de este Foro respondió al compromiso de las Instituciones organizadoras con la prevención de los delitos de Lavado de Dinero y Financiamiento del Terrorismo así como con la importancia que tiene establecer mecanismos de coordinación y diálogo público-privado sobre esta materia. Asistieron alrededor de 100 participantes.

- ABANSA invitó al señor Ernesto Partida, Vicepresidente de Seguridad e Inteligencia para México y Latinoamérica, Scotiabank, a El Salvador, para que expusiera sus experiencias sobre la coordinación que en México y en otros países se ha realizado entre los Bancos y las Autoridades competentes en el tema de la prevención de fraudes y delitos que afectan al sistema financiero y sus clientes.

En su visita a nuestro país, el señor Partida sostuvo diversas reuniones con los miembros de la Junta Directiva de ABANSA, el Comité de Seguridad de la Asociación y con autoridades de Gobierno competentes en el tema, el 2 de septiembre de 2011.

- La compañía internacional Plus Technologies & Innovations, realizó el 17 de mayo el “**Encuentro de Actualización Bancaria sobre Prevención de Lavado de Dinero**”; a dicho evento asistieron Oficiales de Cumplimiento de los Bancos Miembros de ABANSA, así como, otras instituciones públicas y privadas relacionadas al tema.

## 3. Homenaje a los empleados bancarios con mayor tiempo de servicio.

En el mes del Empleado Bancario, ABANSA y el comité de Recursos Humanos, realizaron, el homenaje a “Los empleados bancarios con más años de trayectoria en su institución”, como reconocimiento a su esfuerzo, dedicación y perseverancia por años de servicio en su Institución. Esta actividad se realizó en ABANSA el 29 de septiembre.



4. **Publicación de artículos mensuales sobre Recursos Humanos, en página web de ABANSA.**

Con el propósito de mantener actualizado al personal en mejores y buenas prácticas, el Comité de Recursos Humanos inició en septiembre, la publicación de un artículo mensual en temas de interés de los empleados.

Al cierre de 2011, se cuentan los siguientes artículos:

- Felicitación al personal en ocasión del mes del empleado bancario.
- Seguridad y salud en el trabajo: un nuevo enfoque preventivo.
- Importancia de la capacitación sobre el desempeño individual.
- Capacitación y entrenamiento.

**E. Principales actividades de ABANSA con distintas instituciones o personas:**

Diálogo con la Sociedad.	Un dialogo franco marcó las reuniones que ABANSA realizó con públicos estratégicos de los diferentes sectores privado, público y político.
Permanente relación con distintas Comisiones de la Asamblea Legislativa	ABANSA atendió los requerimientos de información y de reuniones con diferentes Comisiones de la Asamblea Legislativa para tratar temas relacionados con el quehacer del Sistema Financiero.
Relación con el Gabinete de Gobierno	ABANSA sostuvo distintas reuniones con funcionarios del Gabinete de Gobierno
Reuniones periódicas con Multilaterales	Una agenda de interés común con instituciones como el Fondo Monetario Internacional, el Banco Mundial y el Banco Interamericano de Desarrollo Económico, fue desarrollada por la Junta Directiva y personal ejecutivo de ABANSA.
Reunión con representantes de la Agencia de Cooperación Japonesa, JICA.	Reunión con Consultora del JICA en el marco de los estudios: Situación Actual de Mercado de Financiamiento a las MyPyMes en El Salvador; y Desarrollo Macroeconómico de El Salvador.
Tercera reunión ordinaria del Comité Latinoamericano de Administradores de Asociaciones Bancarias y del Comité Directivo de la Federación Latinoamericana de Bancos, FELABAN	El Salvador, fue sede de la tercera reunión ordinaria del Comité Latinoamericano y del Comité Directivo de FELABAN; realizadas el 24 y 25 de septiembre de 2011.
	En dichas reuniones se dieron a conocer los diferentes informes, resultados y

avances del Plan Estratégico, de proyectos específicos y de los adelantos de la Asamblea Anual de FELABAN.

El Presidente de FELABAN Oscar Rivera, visitó al Ministro de Hacienda de El Salvador, a altos funcionarios del Banco Central de Reserva, la Superintendencia del Sistema Financiero. En dicha reunión, el Ministro informó respecto las acciones que está adelantando El Salvador para mejorar su economía y manifestó la importancia de que se apoye el crédito productivo por parte de la banca. El Presidente de FELABAN, por su parte, comentó a los funcionarios salvadoreños, las acciones que adelanta en la actualidad la entidad y los objetivos que busca a un mediano y largo plazo, a favor del sector en América Latina.

#### Banca de Desarrollo

ABANSA presentó al BMI propuestas y comentarios al Proyecto de Ley que da inicio al Banco de Desarrollo de El Salvador, el Fondo de Desarrollo Económico y el Fondo Salvadoreño de Garantías. Posteriormente la Comisión Financiera de la Asamblea Legislativa pidió la opinión de ABANSA, la cual consistió en que la regulación debía ser similar a la Ley de bancos y demás normativa aplicable al sistema financiero, en lo que fuere aplicable.

#### Sistema de información de oferta de vivienda del BMI.

ABANSA presentó al BMI observaciones y propuestas sobre la Plataforma Tecnológica del Sistema de información de oferta de vivienda, por medio de la cual se desarrolla un sistema de intercambio de información electrónica de oferta nacional de Viviendas.

#### Mecanismo de pago del Subsidio al Gas Licuado.

Los Bancos miembros de ABANSA apoyaron y participaron en el nuevo mecanismo de pago del subsidio de gas licuado que impulsó el Gobierno por medio del Ministerio de Economía.

De manera conjunta con el Ministerio de Economía, se definieron las características principales del mecanismo de

Cámara Automatizada de compensación, ACH.	pago en efectivo del subsidio de gas, lo cual quedó establecido en las Especificaciones Técnicas del Protocolo de Entendimiento y Convenios suscritos entre los Bancos y el Ministerio de Economía, que fueron a la vez consultados con la Superintendencia del Sistema Financiero.
Instituto de Garantía de Depósitos, IGD.	La Junta Directiva y los Comités Técnicos Financiero, Tesorería, Operaciones y Legal, conocieron de parte del Presidente de la empresa ACH de El Salvador, S.A. de C.V., el funcionamiento de la plataforma que administra y gestiona las transferencias electrónicas interbancarias entre distintos Bancos participantes, facilitando los pagos o cobros de responsabilidades financiera entre las empresas o personas usuarias del Sistema Financiero.
Seguimiento al informe de Evaluación Mutua del Grupo de Acción Financiera del Caribe.	La Presidenta del IGD presentó a la Junta Directiva un informe de sus principales acciones, estadísticas y proyectos a realizar a futuro.
	El Salvador fue evaluado por el GAFIC durante el año 2009, habiéndose aprobado el informe final en junio de 2010. ABANSA ha trabajado en conjunto con la Unidad de Investigación Financiera y la Superintendencia del Sistema Financiero, para subsanar las observaciones realizadas por el GAFIC, para lo cual se elaboró un documento con propuestas de modificación a la Ley contra el lavado de dinero y de activos. Esta propuesta se entregó a la Comisión de Legislación y Puntos Constitucionales de la Asamblea Legislativa el 12 de agosto de 2011. Asimismo, se remitió un informe especial sobre la propuesta y el informe de seguimiento al Fiscal General de la República, al Ministro de Hacienda, al Secretario para Asuntos Estratégicos de la Presidencia de la República, al Secretario para Asuntos Jurídicos y Legislativos de la Presidencia de la República y al Superintendente del Sistema Financiero.

## F. Participación en Foros y Presentaciones Institucionales

La Presidencia y Dirección Ejecutiva participaron en foros e impartieron conferencias sobre temáticas relacionadas al sistema financiero. Entre ellas:

- Participación del Dr. Armando Arias en el congreso organizado por ASOB sobre “Estrategias Empresariales para PYMES”, efectuado el 9 de febrero de 2011; el Presidente de ABANSA expuso el tema “Contribución de la banca para la reactivación económica”.
- El Dr. Armando Arias, inauguró el XI Congreso CLAB: “Soluciones Tecnológicas Avanzadas para el Sector Financiero Latinoamericano”, en representación del Presidente de FELABAN. Dicho evento se realizó del 17 al 19 de agosto de 2011, en Cartagena de Indias, Colombia, organizado por FELABAN y la Asociación Bancaria y de Entidades Financieras de Colombia.
- Participación del Dr. Armando Arias, en el foro denominado: “Los Nuevos Retos en la Regulación del Sistema Financiero y Rol del Comité de Apelaciones”, el 15 de diciembre. El objetivo del Foro fue propiciar una sinergia y acercamiento entre los entes reguladores y las entidades reguladas.

El Presidente de la Gremial, expuso sobre la visión y expectativas de la Banca Privada de nuestro país, sobre las recientes reformas legales que dan vida a una nueva Superintendencia del Sistema Financiero, al nuevo Rol del Banco Central de Reserva como emisor de la Normativa Financiera y a la creación del Comité de Apelaciones.

## G. Relaciones con los medios de comunicación e imagen institucional

**ABANSA** mantuvo una estrecha relación con los medios de comunicación, informando con oportunidad sobre la gestión y eventos bancarios. Respondió a medios nacionales e internacionales a las diversas consultas de temas específicos del sector bancario, por medio de entrevistas e información documentada del sistema financiero y de orden macroeconómico.

El Presidente y la Directora Ejecutiva de ABANSA, voceros oficiales de la Gremial, generaron opinión de manera permanente en los diferentes medios de comunicación escrita, radio, foros y televisión. Atendieron las consultas de los periodistas y también de público en general, presentando la postura Gremial en los diversos temas requeridos en entrevistas presenciales, telefónicas y escritas.

Asimismo, se publicaron los siguientes Comunicados de Prensa:

- **CP-01 2011** - ABANSA informa sobre modalidad de fraude “Alteración o falsificación de copia de comprobante de remesa”.
- **CP-02 2011** – ABANSA informa sobre medidas de seguridad en esta Semana Santa.
- **CP-03 2011** – ABANSA informa sobre “Horarios bancarios durante Semana Santa”.
- **CP-04 2011**– ABANSA informa sobre correo spam.
- **CP-05 2011** – Horarios del Sistema Bancario en las Fiestas Agostinas.

También, se efectuaron publicaciones en prensa escrita, resaltando la postura de la Gremial:

- **Marzo 4, 2011** - Los Bancos miembros de ABANSA se suman a la nueva reforma de entregar el subsidio al gas propano. Reiteramos nuestra disposición de colaborar en beneficio de los destinatarios de este subsidio, bajo los mecanismos que nos permitan mantener la calidad del servicio que brindamos a nuestros apreciables clientes.
- **Julio 14, 2011** - La Asociación Bancaria Salvadoreña alerta sobre correo electrónico. ABANSA alerta a los usuarios del sistema bancario que está circulando un correo electrónico no solicitado (spam), en el cual se menciona un SEGURO ANTIFRAUDE PLUS, ofrecido gratuitamente por la Asociación.
- **Octubre 3, 2011** - La Asociación Bancaria Salvadoreña y los Bancos miembros emisores de tarjetas de crédito. Ante la reforma de la Ley del Sistema de Tarjetas de Crédito, exponemos las siguientes consideraciones por las cuales dicha reforma perjudicaría a la población en vez de beneficiarla.
- **Octubre 13, 2011** - La Asociación Bancaria Salvadoreña y los Bancos miembros emisores de tarjetas de crédito. Ante la reciente reforma de la Ley del Sistema de Tarjetas de Crédito, es necesario dar a conocer al público en general, las consecuencias que traerá dicha reforma legal.

#### **H. Participación de ABANSA en otras Instituciones**

- **En la Asociación Nacional de la Empresa Privada, ANEP.**

El Dr. Armando Arias, Presidente de ABANSA, es Asesor del Comité Ejecutivo de ANEP y la Licenciada Marcela de Jiménez, Directora Ejecutiva de ABANSA, es miembro del Comité de Propuestas Económicas y Sociales de ANEP. Funcionarios de ABANSA participaron durante 2011 en distintas reuniones y actividades, y se entregaron propuestas que ANEP incluyó en su informe ENADE 2011.

- **En el Consejo de Desarrollo Económico y Social – CES**

El licenciado Raúl Cardenal, miembro propietario de la Junta Directiva de ABANSA participa como Director Propietario del CES y la Licenciada Marcela de Jiménez, Directora Ejecutiva de ABANSA participa como miembro suplente en el CES y en la Comisión de Desarrollo económico de dicho Consejo.

- **En la Cámara de Asociaciones del Sector Financiero de El Salvador**

El Dr. Armando Arias, Presidente de ABANSA participa como Presidente de la Junta Directiva de la Cámara de Asociaciones del Sector Financiero de El Salvador.

ABANSA apoyó el trámite legal y administrativo de la Cámara Financiera para la obtención de su personalidad jurídica, la aprobación de sus estatutos, sistema contable y su inscripción en el Registro de Asociaciones y Fundaciones sin Fines de Lucro del Ministerio de Gobernación y su publicación en el Diario Oficial.

- **En la Federación Latinoamericana de Bancos, FELABAN**
- **Representantes de El Salvador ante FELABAN**

En el Consejo de Gobernadores participan:

Dr. F. Armando Arias:	Gobernador titular de El Salvador
Lic. Rafael Barraza:	Gobernador alterno I de El Salvador
Lic. Álvaro Jaramillo:	Gobernador alterno II de El Salvador

En el Comité Directivo FELABAN participa:

Dr. F. Armando Arias: Vocal del Comité Directivo FELABAN

En el Comité de Administradores de FELABAN participa:

Lic. Marcela de Jiménez.

Además de la colaboración permanente y continua en el envío de informes económicos y financieros, ABANSA apoyó a FELABAN con la recopilación y envío de la información legal y económica necesaria para el desarrollo de la Consultoría “Apoyo a la Consolidación de Mecanismos de Información para el Fomento de la Transparencia y la Protección de Usuarios de los Servicios Financieros de la Región”, que fue realizada por los Consultores “Analistas Financieros Internacionales, AFI”, contratados por FELABAN y el BID.

- **Sistema de Información de Respuesta Inmediata, SIRI**

Siri No. 001 Campaña de Información sobre Seguridad Bancaria. Ecuador.

Siri No. 003 Normativa de Crédito Bancario que Incentive o Defina el Crédito Agropecuario. Honduras.

Siri No. 004 Seguridad Ciudadana Participación del Sector Financiero. Guatemala.

Siri No. 005 Cuentas de Crédito para Pago Interbancario. México.

Siri No. 006 Accionistas de Entidades Financieras. Ecuador.

Siri No. 007 Administración Bancaria de Fondos De Pensiones. Guatemala.

Siri No. 008 Impuesto Sobre la Renta Universal y Retenciones (Withholding Tax). Guatemala.

Siri No. 009 Remesas Familiares. Honduras

Siri No. 010 Propiedad de los Buros de Crédito en Latinoamérica. Felaban

Siri No. 011 Implementación del Pin en Tarjetas de Crédito con Chip. Perú.

- Siri No. 012 Reevaluación de las Monedas. Felaban.
- Siri No. 013 Reservas Genérica y Especifica sobre Cartera Crediticia. Guatemala.
- Siri No. 014 Ubicación Contable de las Reservas para Cuentas Incobrables. Guatemala.
- Siri No. 015 Normativa para Administración de Cartera. Honduras.
- Siri No. 016 Reporte Periódico de Información sobre los Clientes. Venezuela.
- Siri No. 018 Activos de Riesgo (Créditos). Paraguay.
- Siri No. 019 Principios de Gobierno Corporativo. Chile.
- Siri No. 020 Dispositivos de Seguridad para la Prevención de Delitos Informáticos. Costa Rica.
- Siri No. 021 Impuesto a los Activos Financieros de los Bancos. República Dominicana.
- Siri No. 022 Carga Anual Equivalente. Chile.
- Siri No. 023 Efectos de las Leyes de Extinción de Dominio en los Sistemas Financieros. Guatemala.
- Siri No. 024 Cifras Bancarización. Chile.
- Siri No. 025 Rendimiento De Cartera A Diciembre De 2010. Bid.
- Siri No. 026 Supervisión en Base Consolidada y Grupos Financieros (Actualización). República Dominicana.
- Siri No. 027 Instituto de Educación Superior Bancario. Chile.
- Siri No. 028 Centro de Microdatos. Chile.
- Siri No. 029 Crecimiento de Cartera – Roe. Bolivia.
- Siri No. 030 Pago Anticipado de Obligaciones. Colombia.
- Siri No. 032 Seguridad Informática – Hacking Etico. Bolivia.
- Siri No. 033 Educación Financiera. Chile
- Siri No. 034 Etapa de Seguimiento y Control del Riesgo de Crédito. Colombia.
- Siri No. 035 Truncamiento de Cheques. Guatemala.
- Siri No. 036 Anatocismo. Chile.

- Siri No. 037 Estandarización del Numero de Cuentas Bancarias. Guatemala.
- Siri No. 038 Operaciones y Prestación de Servicios de Banca Móvil. Guatemala.
- Siri No. 040 Bancarización del Sector Agrícola. Chile.
- Siri No. 041 Sistemas de Pago. Paraguay.
- Siri No. 042 Impacto de Ley Norteamericana Fatca, Foreign Account Tax Compliance Act, en los Bancos Latinoamericanos. Felaban.
- Siri No. 044 Ampliación de Información de Operaciones y Prestación de Servicios Móviles. Guatemala.
- Siri No. 045 Entidad Responsable de Elaborar Análisis Económico del País. Guatemala.
- Siri No. 046 Crecimiento de Cartera - Roe. Bolivia.
- Siri No. 047 Billetera Móvil. Bolivia.
- Siri No. 048 Alícuota Adicional a las Utilidades de la Actividad de Intermediación Financiera. Bolivia.
- Siri No. 049 Movimiento Personal (Turnover) en los Bancos en America Latina. Bolivia.
- Siri No. 050 Fijación Coeficiente de Adecuación Patrimonial. Bolivia.
- Siri No. 51 Tecnología Contact-Less. Colombia
- Siri No. 52 Líneas de Crédito Otorgadas por el Banco Central. Costa Rica.
- Siri No. 53 Órdenes de Embargo Física o Electrónicas. Guatemala.
- Siri No. 54 Reporte de Operaciones Sospechosas y Principio de Protección a la Fuente. Venezuela
- Siri No. 55 Seguridad en las Entidades Financieras. Bolivia.
- Siri No. 56 Índices de Reclamos Bancarios. Perú.
- Siri No. 57 Oficina de Protección al Consumidor. Costa Rica.
- EL SALVADOR realizó 5 consultas**
- Siri No. 002 Comité de Cumplimiento (Prevención de Lavado de Dinero).
- Siri No. 017 Cierre de Cuentas – Congelamiento de Fondos.



Siri No. 031 Basilea II Metodología para la Medición del Riesgo de Crédito.

Siri No. 039 Impuesto a Transacciones Bancarias.

Siri No. 043 Normativa de Créditos Interbancarios.

#### **IV. Desempeño del sistema bancario durante 2011.**

##### **A. Hechos relevantes del sistema bancario autorizados por el Consejo Directivo de la Superintendencia del Sistema Financiero**

###### **▪ Incrementos de capital social mínimo**

Banco Agrícola, S.A..	El Banco aumentó su capital social en US\$13.4 millones, incrementándolo a US\$35.7 millones. (CD del 9 de junio de 2011).
Banco de América Central, S.A..	El Banco aumentó su capital social en US\$5 millones, incrementándolo así a US\$60 millones, el 16 de octubre de 2011.
Banco ProCredit S.A..	El Banco aumentó su capital social en US\$1 millón, incrementándolo así a US\$21 millones, el 9 de diciembre de 2011.
Banco Promérica, S.A..	El Banco aumentó su capital social en US\$1.5 millones, incrementándolo así a US\$23.3 millones, el 23 de septiembre de 2011.

###### **▪ Modificación de Pacto Social.**

Banco Azteca El Salvador, S.A..	El Banco fue autorizado para modificar su Pacto Social para incorporar en un solo texto las cláusulas vigentes del mismo. (CD del 27 de abril de 2011)
---------------------------------	--

###### **▪ Inicio de operaciones un Banco.**

Banco Industrial El Salvador, S.A.	El Banco fue autorizado para iniciar operaciones a partir del 13 de julio de 2011. (CD del 1 de junio de 2011).
------------------------------------	---

## B. Gestión financiera

La Banca generó indicadores financieros positivos en 2011 y mejorados respecto a 2010, lo que sigue mostrando los esfuerzos de los bancos para operar con índices adecuados de eficiencia y cumpliendo las más rigurosas normas de prudencia Bancaria.

### Cuentas de balance seleccionadas

En millones de dólares

Conceptos	2009	2010	2011
Activos	13,049.0	12,952.2	12,840.0
Préstamos brutos	8,635.4	8,398.6	8,709.8
Reservas por incobrabilidad de préstamos	349.2	357.4	333.8
Préstamos vencidos	317.7	331.3	309.5
Depósitos	9,074.2	9,511.7	9,421.1
Patrimonio	1,720.0	1,797.7	1,795.0
Total de ingresos	1,288.2	1,224.1	1,215.3
Total de costos y gastos	1,244.1	1,108.5	1,019.7
Utilidades antes de reserva legal	44.1	115.6	195.7

Fuente: Superintendencia del Sistema Financiero y ABANSA.

La ejecución de 2011, comparada con 2010 generó los siguientes resultados:

- ❖ Los activos por \$12,840 millones a diciembre de 2011 se disminuyeron en 0.9% (\$112.2 millones), determinados en su mayoría por la disminución en los fondos disponibles, las inversiones financieras y otros activos, que fueron en parte contrarrestados por el incremento de los préstamos.
- ❖ Los préstamos brutos como % del PIB representaron 37.6% y alcanzaron un saldo de \$8,709.8 millones al cierre de 2011, el cual fue 3.7% (\$311.2 millones) más respecto a 2010. Este resultado positivo en 2011, revierte el comportamiento que se registró en 2008 y 2009 cuando los préstamos cayeron 6.3% y 2.7% respectivamente; y supera, aunque levemente, el crecimiento de 3.5% registrado en 2007.
- ❖ Los sectores que registraron mayores incrementos en sus préstamos fueron:
  - Consumo (\$101.2 millones/4.3%).
  - Industria Manufacturera (\$75.6 millones/9.3%).
  - Comercio (\$72.4 millones/5.9%), Servicios (\$65.6 millones/10.4%).
  - Electricidad, Gas y Agua (\$29.2 millones/27.4%)

Estos incrementos superaron las contracciones en préstamos de los sectores:

- Construcción (-\$28.9 millones/-6.8%).
- Transporte y Almacenamiento (-\$27.5 millones/15.3%).
- Adquisición de Vivienda (-\$10.1 millones/-0.5%).

De esta manera, las familias recibieron 2% más que en 2010 y en conjunto las empresas obtuvieron 5.7% más.

- ❖ Los préstamos para las familias representa el 52.8% del total de la cartera bruta y el 47.2% se ha destinado para las empresas. Estas proporciones comparadas con 2010, muestra que las empresas mejoraron su participación en el total de los préstamos, en cerca de un punto porcentual.
  - ❖ Las reservas por incobrabilidad de préstamos por \$333.8 millones disminuyeron 6.6% (\$23.6 millones) a diciembre de 2011. Este nivel de reservas superó el total de préstamos vencidos, por lo que la banca mantiene una sana práctica en el manejo de las reservas por incobrabilidad de préstamos.
  - ❖ Los préstamos vencidos totalizaron \$309.5 millones, que comparados con el año anterior, se contrajeron en el mismo nivel de 6.6% (\$21.8 millones) en el que lo hicieron las reservas por incobrabilidad, de tal manera que el sistema bancario cubre completamente las potenciales pérdidas por préstamos.
  - ❖ Los sectores con mayores niveles de morosidad según datos a septiembre de 2011, son: Vivienda con una participación del 37.2% del total de la cartera vencida; Consumo con 22.6%; Comercio con 15.3%, Servicios, con 8.6%. De estos sectores, Vivienda y Comercio aumentaron entre 6% y 20% su representatividad en el total de los préstamos vencidos, contrario a Consumo que registró una menor concentración, al igual que Agropecuario y Manufactura.
  - ❖ En términos del PIB los depósitos representaron 41.5% y totalizaron \$9,421.1 millones, con lo cual disminuyeron 1% (\$90.6 millones) en el año a diciembre de 2011. Esta disminución anual es similar a la caída de 1.2% que se registró en 2008.
  - ❖ Los depósitos en cuenta corriente se incrementaron en 6.7% (\$171.8 millones) y los depósitos en cuentas de ahorro en 4.4% (\$119.8 millones). También se ampliaron los restringidos e inactivos en 12.7% (\$29.6 millones) y los depósitos a más de un año en 24.2% (\$15 millones).
- Este comportamiento positivo permitió absorber en parte la menor ejecución de los depósitos hasta un año plazo, que se contrajeron 10.8% (\$426.8 millones).
- ❖ Respecto a 2010, los depósitos a la vista registraron una mayor concentración al representar el 58.8% del total, esto es 3.6 puntos porcentuales más; los a plazo concentraron el 38.4% significando 4 puntos porcentuales menos en el año; y los restringidos con 2.8% superaron en menos de medio punto su nivel de participación dentro del total de los depósitos.
  - ❖ El patrimonio totalizó \$1,795 millones en 2011, el cual se ubicó prácticamente en el mismo nivel de 2010, al disminuirse solo 0.2% (\$2.7 millones).

- ❖ Los ingresos que los bancos obtuvieron en 2011, ascendieron a \$1,215.3 millones, con lo cual se disminuyeron menos de un punto porcentual (\$8.8 millones), comparados con los de 2010. Es el segundo año consecutivo que los ingresos se contraen, aunque este año en una proporción menor, como resultado de menores ingresos por operaciones de intermediación y de otras operaciones.
- ❖ Los ingresos por intermediación fueron \$954.7 millones, un monto que fue 3.8% (\$38.2 millones) menor al de 2010; y en concepto de otras operaciones se percibieron \$101.7 millones, los cuales se disminuyeron en 0.4% (\$0.4 millones), en el año. Los ingresos no operacionales totalizaron \$158.9 millones y resultaron con un incremento de 23.1% (\$29.8 millones), generados por la recuperación de préstamos e intereses y la liberación de reservas de saneamiento de ejercicios anteriores.
- ❖ Los ingresos de intermediación se vieron disminuidos principalmente en intereses de la cartera de préstamos en alrededor de \$60 millones/7%; cartera de inversiones en cerca de \$6 millones/14%; y por intereses sobre depósitos en \$1 millón/43.8%.
- ❖ Los costos y gastos totalizaron \$1,019.7 millones, que son 8% (\$88.9 millones) menos comparado 2010.
- ❖ Los costos sumaron \$398.1 millones, de los cuales \$354.5 millones correspondieron a intermediación y \$43.5 millones por otras operaciones. De los costos de intermediación, los correspondientes a captación de recursos fueron \$173.1 millones; \$177.9 millones por constitución de reservas de saneamiento y \$3.6 millones por castigo de activos.
- ❖ Los gastos fueron \$621.6 millones con lo que aumentaron 11% (\$61.7 millones). Los gastos se distribuyeron en \$491.8 millones por operaciones, \$65.9 millones por impuestos sobre la Renta y \$63.9 millones por no operacionales. El impuesto sobre la Renta que los Bancos pagaron constituyó el 33.2% del incremento anual del gasto y significó 1.5 veces más que lo declarado en 2010.

### Utilidades

Las utilidades antes de reserva legal fueron de \$195.7 millones, un resultado anual mejorado que supera al último más alto registrado de \$170 millones en 2006. A este resultado contribuyó el menor requerimiento de reservas de saneamiento (\$68.9 millones) con respecto a 2010, lo que a la vez representó una contribución del 35.2% en el total de las utilidades, así como la reducción de otros costos.

### C. Indicadores de gestión del sistema bancario 2011

#### Liquidez

- Existe capacidad para cumplir con las obligaciones de corto plazo.
- El indicador se ubicó en 37%.
- Todos los bancos están sobre el nivel del 26%, tres puntos menos que en 2010 y muy por encima del mínimo establecido de 17%.

**Indicadores Financieros**  
(Porcentajes)

Indicadores	2009	2010	2011
<b>I. De liquidez</b>	41.34%	41.99%	36.99%
Coeficiente de liquidez neta			
<b>II. Solvencia</b>	16.46%	17.58%	17.08%
Fondo patrimonial sobre activos ponderados			
<b>III. Calidad de la cartera</b>	3.68%	3.94%	3.55%
Préstamos vencidos sobre préstamos brutos			
<b>IV. Cobertura de reservas</b>	109.91%	107.86%	107.84%
Reservas por incobrabilidad de préstamos sobre préstamos vencidos			
<b>V. Suficiencia de reservas</b>	4.04%	4.26%	3.83%
Reservas por incobrabilidad de préstamos sobre préstamos brutos			
<b>VI. Rentabilidad</b>			
Utilidad/pérdida(-) en el período después de impuestos sobre patrimonio neto promedio	2.85%	7.27%	12.22%
Utilidad/pérdida(-) en el período después de impuestos sobre activos de intermediación promedio	0.34%	0.89%	1.53%

Fuente: SSF y cálculos de ABANSA.

### Solvencia

- El sistema bancario tiene el respaldo patrimonial necesario respecto del total de activos y contingencias ponderados.
- El indicador se ubicó en 17.1%, poco menor al de 2010.
- Todos los bancos cumplen con el 12.0% exigido por ley al registrar índice por arriba de ese nivel.

### Índice de vencimiento, mora o calidad de la cartera.

- Positivo comportamiento en la cartera vencida al registrar una disminución, que no se veía desde 2005, cuando se redujo 8.5%.
- El índice de mora se ubicó en 3.6%, un nivel que no se registraba desde mayo de 2009.
- Los Bancos en general continuaron con la implementaron de programas de consolidación y/o reestructuración de deudas para clientes con dificultades económicas.

### Cobertura de reservas

- Las pérdidas potenciales de la cartera vencida están completamente cubiertas como Sistema.
- Las reservas por incobrabilidad de préstamos cubren en 107.8% a los préstamos vencidos, un nivel prácticamente igual que el de 2010, cuando los préstamos vencidos se incrementaron en 4.3% en el año.
- Mantener un monto superior a los préstamos vencidos fortalece la confianza en el Sistema Bancario.

### Suficiencia de reservas

- La suficiencia de reservas fue 3.8% a diciembre de 2011.
- Este indicador resultó ser el menor en 24 meses desde septiembre de 2009 hasta agosto de 2011, cuando se mantuvo entre 4% y 4.3%
- El Sistema Bancario tiene cubierto el total de sus riesgos.

## Rentabilidad

- La rentabilidad patrimonial nominal fue 12.2% a diciembre de 2011, que es 4.9 puntos porcentuales mayor a la de 2010, logrando así ubicarse sobre el nivel del 11.3% alcanzado en 2007, pero aún por debajo del indicador registrado en 2006.
- La rentabilidad de activos nominal alcanzó 1.5%, la cual es también mayor al indicador de 1% obtenido en 2010.

## D. Tasas de interés activas y pasivas promedio ponderado a diciembre

La tasa de interés promedio ponderado activas continuaron bajando y las pasivas comenzaron a subir, en 2011. Un comportamiento positivo que favoreció a los clientes.

La tasa de interés básica activa promedio ponderado a un año plazo fue 5.43% y la de más de un año plazo 9.07%, a diciembre de 2011, que comparadas con las de diciembre 2010, disminuyeron 116 y 19 puntos básicos, respectivamente.

La tasa de interés pasiva promedio ponderado a 180 días se ubicó en 1.91% y la de 360 días plazo en 2.38% a diciembre de 2011. El interés en ambos plazos aumentó; la de corto plazo en 11 puntos básicos y la de un año en 44 puntos.

La mayor disminución de las tasas activas respecto a los aumentos de las tasas de interés pasivas llevó a registrar el siguiente comportamiento:

- Un diferencial de tasas menor en 127 puntos base en el año, con lo cual el Spread entre la tasa de interés activa a un año y la pasiva a 180 días, fue 3.52%.
- Un diferencial de tasas menor en 63 puntos base en el año, con lo cual el Spread entre la tasa de interés activa a más de un año y la pasiva a un año plazo, fue 6.69%.

## V. Aspectos relevantes de la Contribución del Sistema Bancario a la economía del país.

### A. Empleo

Número de empleados en el sistema bancario:  
contratación directa

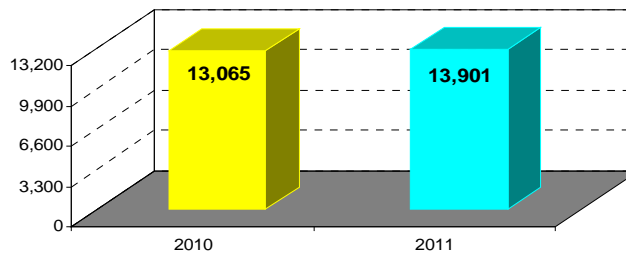

Fuente: Bancos

El Sistema Bancario generó 13,901 empleos directos y 3,011 empleos por subcontrato, para hacer un total de 16,912 puestos de trabajo, en 2011. Comparado con 2010, hay un incremento del 6.4% (836 puestos) en la contratación directa y de 0.2% (7 puestos) por subcontrato en servicios de mensajería, mantenimiento y seguridad. Del empleo directo, 8 de los 13 Bancos realizaron nuevas contrataciones, dentro de lo cual se incluye las plazas del Banco Industrial que fue autorizado para iniciar operaciones en julio de 2011.

### Empleo generado por el sistema bancario

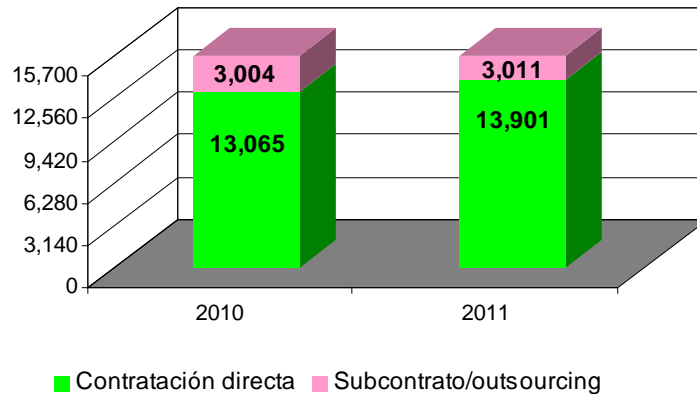

Fuente: SSF y Bancos.

La estabilidad que los Bancos dan a sus empleados se muestra en el número de empleados con más de 35 años de edad, quienes en 2011, se mantuvieron en un nivel de representatividad dentro del total de empleados en alrededor del 42%, igual que en 2010. Además, el 61% de los empleados tienen más de 3 años de trabajo en la Banca.

### Distribución de empleados por edad: contratación directa

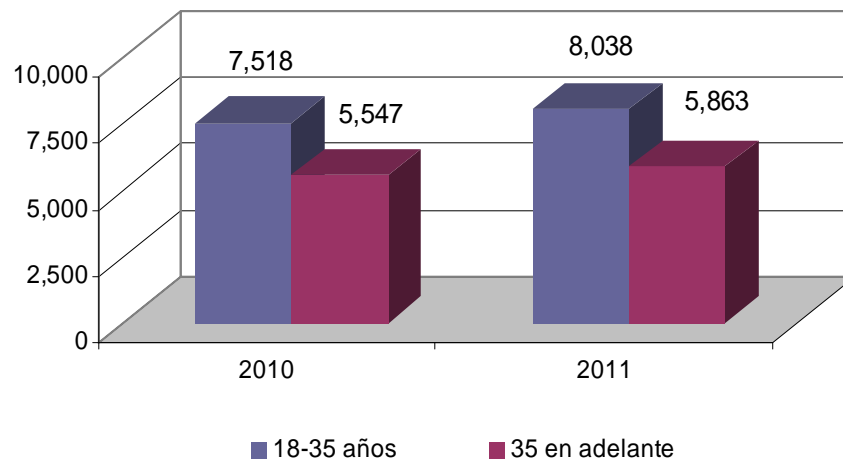

Fuente: Información proporcionada por cada institución.

La estabilidad laboral y el buen desempeño está asociada al conocimiento y la experiencia, ambos aspectos generan mayores oportunidades de crecimiento dentro de los Bancos. Es así que los empleados bancarios con un grado académico universitario y de postgrado, constituyen el 25.4%, porcentaje que se amplía a 56.7% si se toma en cuenta a los empleados que están cursando sus estudios universitarios.

Además, del total de empleados el 5% tienen un título de técnico, el 36.5% es bachiller y un 1.8% ha estudiado hasta 9º grado, por lo que la Banca les abre expectativas y retos para continuar sus estudios.

**Distribución del personal por género 2011**

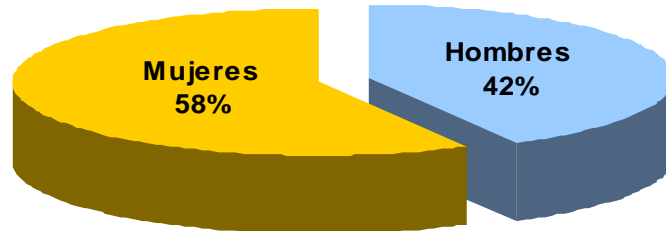

Fuente: Información proporcionada por cada institución.

Mayoritariamente los puestos de trabajo son ocupados por mujeres. En 2011 ellas representan el 58% del empleo generado y los hombres ocuparon el 42% de los puestos. La misma composición por género de 2010.

Los Bancos pagaron a su personal \$235.2 millones en concepto de remuneraciones, prestaciones, indemnizaciones y otros gastos, lo que significó un incremento de 7.6% (\$16.6 millones) respecto a 2010. Un incremento asociado al mayor número de puestos de trabajo y a mayores beneficios entregados.

Del total de gastos de funcionarios y empleados, el 94% lo constituyen salarios ordinarios y extraordinarios y prestaciones; y el 6% restante se entregaron como indemnizaciones, incapacidades, gastos de directorio, jubilaciones y otros gastos. Dentro de los otros gastos se registra la capacitación del personal, que constituyó un beneficio para los empleados de \$2.6 millones, lo que significó medio millón más que en 2010.

## **B. Contribuciones a la comunidad**

Los Bancos por medio de sus programas de Responsabilidad Social Empresarial generan un importante aporte a la comunidad al crearles mayores y mejores oportunidades de desarrollo. Con esos programas se entregó beneficios en infraestructura, conocimiento, competitividad y fortalecimiento de valores como la integridad, respeto y disciplina.

También realizaron campañas de educación financiera con el objetivo de desarrollar buenos hábitos para lograr el control de las finanzas. Los programas de educación financiera se dirigieron a diferentes públicos y edades y consistieron en:

- Enseñar sobre cómo administrar mejor el presupuesto, la importancia y el poder del ahorro, el cuidado del patrimonio y la administración del efectivo.
- Brindar consejos útiles para ahorrar.
- Guías prácticas para crear o mejorar negocios propios.
- Buen uso de productos y servicios financieros.
- Campaña nacional del libro.



El aporte económico de los Bancos y sus empleados fue de \$3 millones, durante 2011, además de una participación activa y voluntaria del recurso humano y de recursos tecnológico que complementan los aportes económicos.

### Programa y acción social 2011

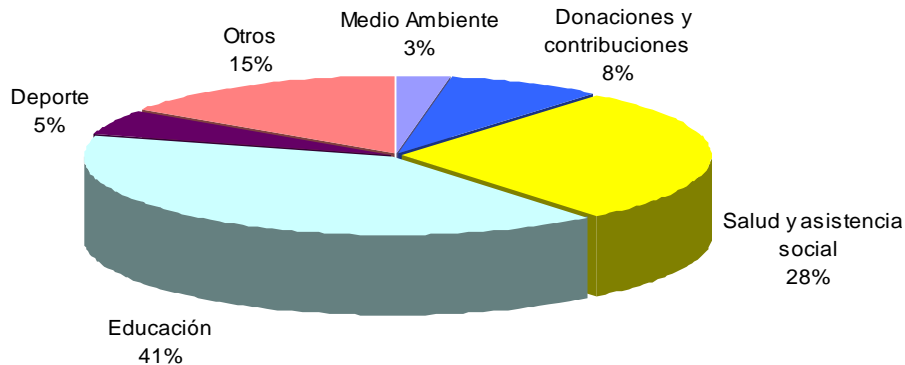

Fuente: Información proporcionada por cada institución

Miles de niños, jóvenes y adultos fueron favorecidos en diferentes comunidades, quienes recibieron de los Bancos aportes en diferentes áreas, entre ellas las siguientes:

#### 1. Compromiso con la educación y la cultura

- Realización de talleres dirigidos a las PYMES, con el objetivo de impulsar la competitividad, supervivencia en el tiempo y el emprendedurismo.
- Becas para estudios básicos, bachillerato y universitarios.
- Becas de estudio para hijos de empleados.
- Proyectos en escuelas con fines terapéuticos para niños y jóvenes estudiantes que han sufrido maltrato de cualquier índole.
- Entrega de 1,800 mochilas escolares a estudiantes del interior del país.
- Inauguración de nuevas ludotecas escolares dirigidas a niños entre los 6 y 16 años de edad, como parte del proyecto del Ministerio de Educación y Plan El Salvador.
- Entrega de paquetes escolares a más de 2,500 estudiantes de centros educativos públicos.
- Equipamiento de centros escolares, consistente en modernización de áreas, instalación del sistema eléctrico y aire acondicionado, luminaria, piso y ventanas.
- Apoyo en adecuación y equipamiento de Institutos nacionales.
- Programas de pasantías para una formación integral de los estudiantes.
- Desarrollo de bibliotecas virtuales.
- Equipamiento de centros de cómputo en diferentes municipios.
- Construcción de salones de clase y de usos múltiples.
- Adecuación y equipamiento del laboratorio de ciencias naturales en centros escolares en diferentes Departamentos del país.
- Suscripción de Convenio con el Museo Marte para el desarrollo de la cultura.
- Donación de libros a la red de Casas de la Cultura.
- Donación de instrumentos musicales.

- Patrocinio de pista de patinaje sobre hielo ecológico en apoyo a la Federación Educando a un salvadoreño.
- Apoyo al desarrollo del Certámenes de literatura, cuento y poesía.

## **2. Compromiso con el medio ambiente**

- Conferencia sobre los mecanismos de financiamiento para una producción más limpia: necesidades y oportunidades, en el Primer Encuentro Comercial CAFTA-DR.
- Apoyo a actividades que promueven el ahorro de energía, la reducción de emisiones contaminantes y la disminución de la contaminación lumínica.
- Apoyo a Alcaldías y a Ministerio de Educación en proyectos ambientales que incentivan la cultura de limpieza y reciclaje dentro de las escuelas.
- Entrega de 80 cocinas ecológicas ahorradoras de leña a familias de escasos recursos de Sonsonate.
- Suscripción de Convenio con FUNDEMÁS que ayuden a los empresarios a realizar proyectos de eficiencia energética, producción más limpia, infraestructura o cambio de tecnología.
- Aportes para la consolidación del corredor biológico entre el bosque el imposible y manglar de Barra de Santiago.
- Fomento a la conservación del ecosistema y desarrollo de empresas amigables con el medio ambiente junto con Salvanatura.
- Alianzas para la conservación de las tortugas marinas.
- Apoyo a proyectos que usan energías limpias.

## **3. Compromiso con la salud**

- Patrocinio de actividades para recaudar fondos destinados al equipamiento de hospitales nacionales.
- Donativo de camisetas y gorgoritos para la Cruz Roja Salvadoreña y dinero en efectivo para la compra de insumos e implementos de los guardavidas.
- Facilidades de infraestructura para donaciones a FUSAL y Libras de Amor.
- Jornadas de campaña con servicios de consulta de medicina general, odontología y oftalmología, así como el donativo de medicina recetada.
- Donaciones de equipo de seguridad a hogares que atienden niños con capacidades especiales.
- Visitas a hogares infantiles y Hospital Bloom.

## **4. Compromiso con el deporte**

- Patrocinio de copas y torneos de golf en las diversas categorías y edades, para impulsar especialmente a las comunidades a ser parte del deporte promoviendo un estilo de vida saludable y óptima condición física.
- Infraestructura e implementos deportivos.
- Patrocinio para Gala Olímpica y Maratón del Día Olímpico.

## 5. Compromiso con otras áreas sociales

- Donativos de un porcentaje de las compras para el proyecto “Promoción del turismo en el embalse del Cerrón Grande”.
- Apoyo a pequeños agricultores de Caluco en la producción de hortalizas bajo techo.
- Coordinación de acciones con FUSAL para canalizar los donativos a los afectados por las lluvias de la depresión tropical que aconteció en octubre.
- Entrega directa de paquetes familiares a los damnificados por las lluvias.
  
- Disposición de canales electrónicos y de sucursales para la recepción de donativos.
- Desarrollo de actividades con personal voluntario de los bancos.
- Donativos a hogares de ancianos.
- Donativos en efectivo para:
  - Un Techo Para Mi País El Salvador para la construcción de viviendas.
  - Damnificados por la depresión tropical.
  - Teletón.

## C. Cobertura de los servicios bancarios

El compromiso de la Banca es mantener servicios de calidad y facilitar a los clientes que sus transacciones sean realizadas con toda seguridad, comodidad y rapidez. Es así como se abrieron nuevos puntos de servicio para acercarse más a los clientes y atenderlos mejor.

Entre agencias, miniagencias y cajeros automáticos se pusieron a disposición de los clientes y usuarios, un total de 1,961 puntos de atención en 2011. Se abrieron 3 nuevas sucursales, 10 miniagencias y se habilitaron 167 nuevos cajeros automáticos, con lo cual se superó en 180 los puntos de atención en todo el territorio nacional, que en términos de porcentaje significó un incremento del 10% en el año.

Todos los Bancos que cuentan con cajeros automáticos, incrementaron el número de terminales en los catorce departamentos, generando así una mayor accesibilidad a los servicios para sus clientes y usuarios.

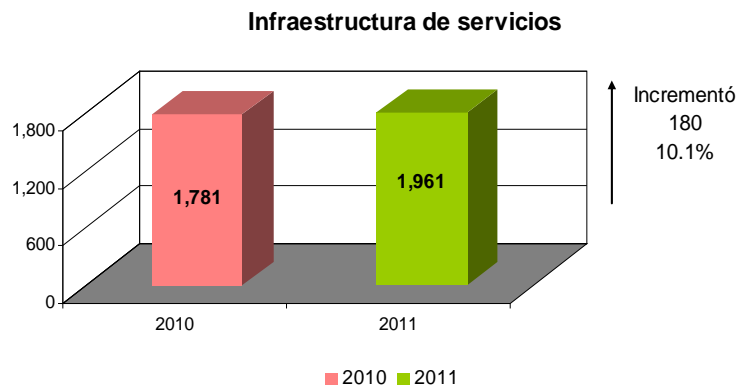

Fuente: Bancos.

Esta red se amplió más, si se toma en cuenta que un Banco extendió en determinados supermercados los puntos donde sus clientes pueden hacer los pagos a tarjetas de crédito con los mismos horarios de atención al cliente con que cuenta cada una de las tiendas.

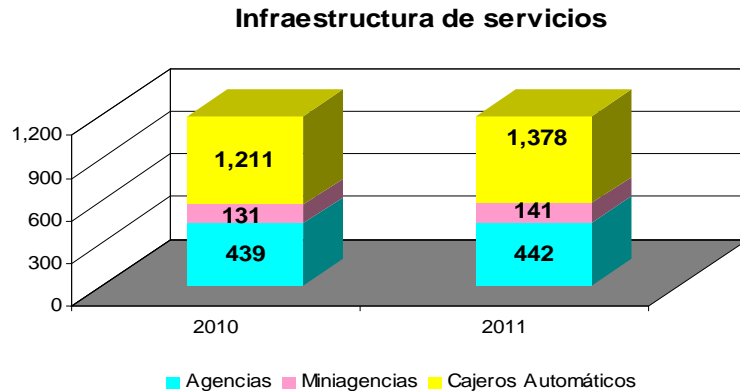

Fuente: Información proporcionada por cada institución

Las terminales electrónicas P.O.S también incrementaron, al disponerse de 16,157 en 2011, contra 15,838 que se tenían en 2010. De esta manera se facilitó las transacciones con las tarjetas de débito y crédito en los comercios afiliados, que junto a los otros medios de la red electrónica como el Internet, kioscos en línea y teleservicio, los Bancos proveyeron mayor comodidad, conveniencia y seguridad en el acceso durante cualquier hora del día y todos los días del año.

La red de puntos de servicios físicos y electrónicos llevó a los clientes ahorro con las promociones que se efectuaron y por mejorados productos y servicios; además de las alternativas financieras útiles y necesarias para programar sus presupuestos; y las conferencias en diversos temas con expertos nacionales e internacionales.

Entre los aportes se listan los siguientes:

- Cambio o mejoras en las plataformas tecnológicas con sistemas de nivel mundial que ofrecen a las empresas y corporaciones nuevas herramientas para ser acezadas desde las propias oficinas sobre una estructura de Internet y con un formato sencillo de operar.
- Pago en efectivo de tarjetas de crédito propias y de terceros y depósitos en efectivo en ATM.
- Programas de ahorro con tarjetas de débito y crédito.
- Rifa de boletos aéreos, electrodomésticos y carros por abrir cuentas de ahorro y corriente, como incentivo a la cultura del ahorro.
- Líneas de créditos para implementar proyectos de eficiencia energética.
- Líneas de crédito para el turismo.
- Beneficios adicionales por la contratación de créditos personales, como pólizas de seguro gratis, vales de gasolina y supermercado.
- Productos personales en un solo paquete para facilitar de una manera ordenada las transacciones.

- Soluciones integrales de productos y servicios financieros para la empresa y empleados con beneficios preferenciales dentro del lugar de trabajo.
- Refinanciamientos automáticos por buen manejo del crédito.
- Diversos beneficios en créditos hipotecarios, compra de vehículos, capital de trabajo. Por ejemplo, algunos bancos dieron la cobertura de gastos de traslado de créditos, gastos notariales hasta un porcentaje del monto del crédito, valúo gratis por otorgamiento del crédito y sin cobro de comisión mensual por administración, menores cuotas, doble puntos de bienvenida, tasas de interés especiales, rifa de premios.
- Créditos especiales a empresas para el pago de impuestos sobre la renta.
- Promociones y descuentos especiales por el uso de las tarjetas de crédito y débito:
  - Pago de productos y servicios en cuotas sin intereses, en el plazo de mayor conveniencia para el tarjetahabiente.
  - Devolución de un porcentaje del monto de las compras realizadas como un premio a la preferencia y lealtad de los clientes.
  - Descuentos especiales en productos a precio regular y rebajados en diversas temporadas como las de regreso a clase, día de San Valentín, Semana Santa, día de la madre, día del padre, festividades navideñas y de fin de año.
  - Incremento de puntos por compras.
  - Disminución en el número de puntos para el canje de diversos productos y servicios.
  - Cancelación de saldos hasta un monto determinado.
  - Regalos al instante por compras.
  - Sorteos de computadoras, electrodomésticos, cupones de descuentos.
  - Alianzas comerciales con establecimientos de diferentes tipos de productos: supermercados, restaurantes, gasolineras, electrodomésticos, tecnología celular, líneas aéreas, computación y periódicos.

La mayor cobertura de los servicios bancarios, significó, entre otros, una importante inversión tecnológica en equipo, modernización de sistemas informáticos, programas y capacitación del personal, en lo cual solo los Bancos miembros de ABANSA destinaron \$23.6 millones habiendo incrementado en \$6.5 millones (37.6%) el monto invertido en 2010.

## **VI. Anexo de gráficas sector bancario.**

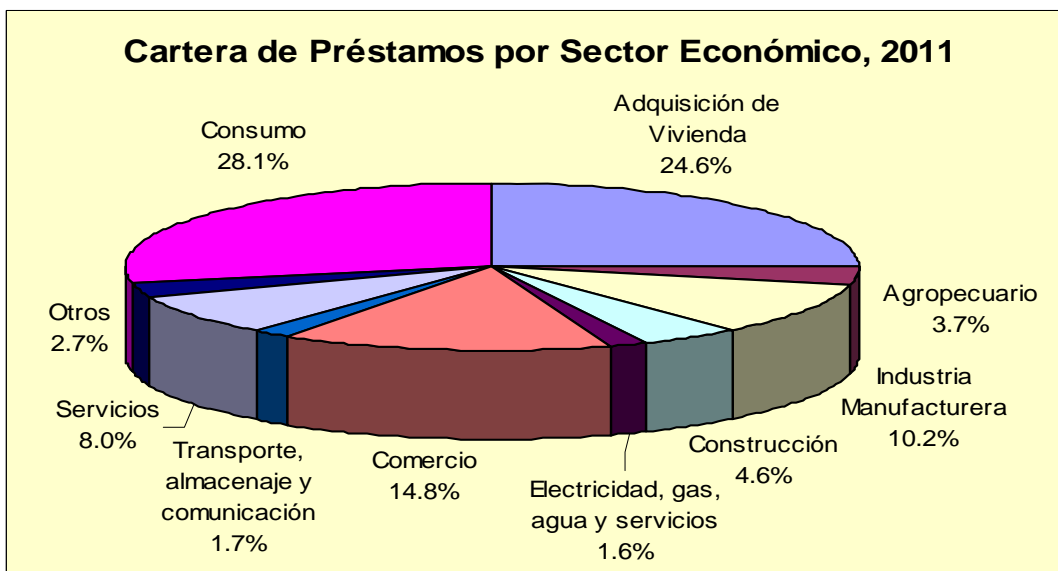
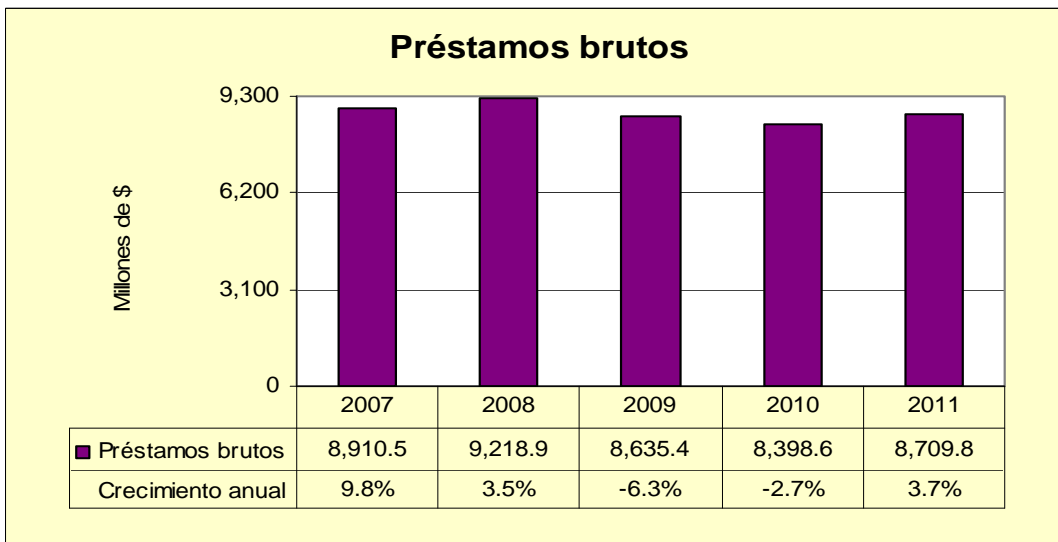
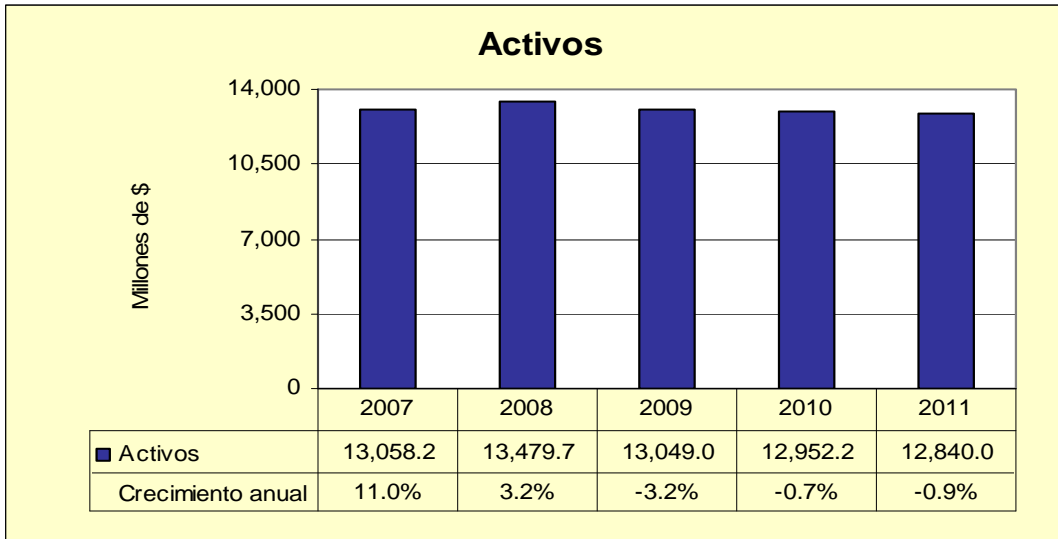

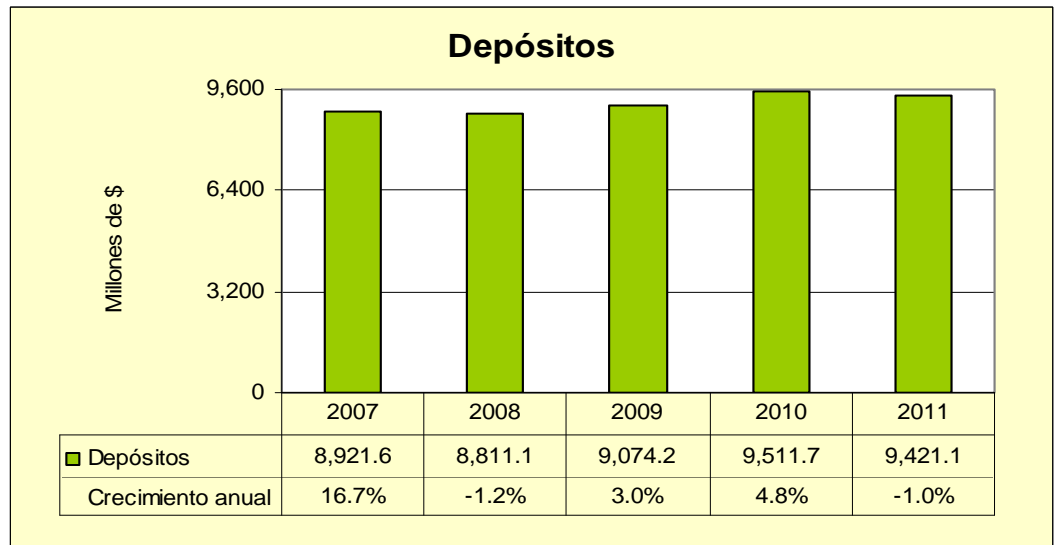
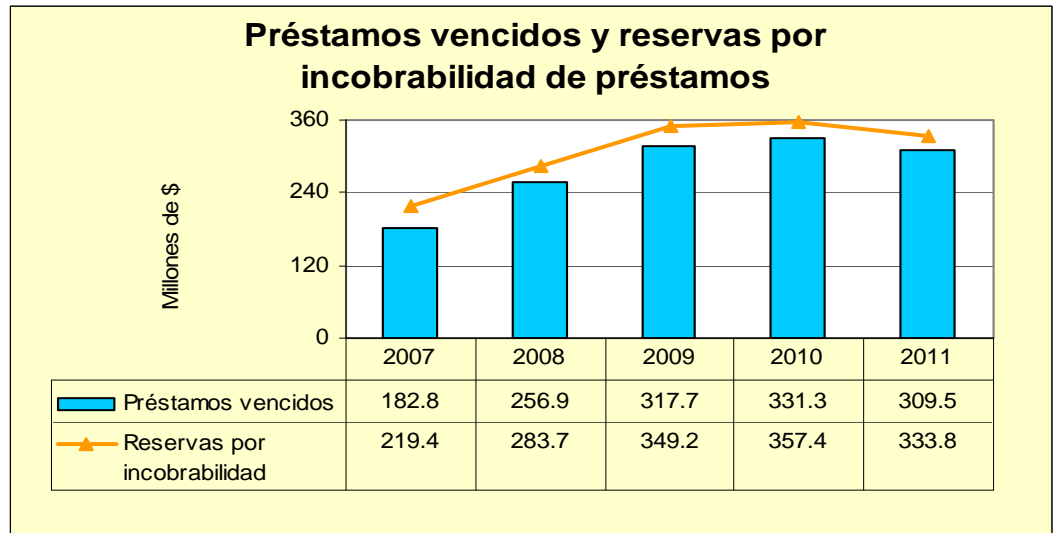



### Depósitos por tipo de cuenta a diciembre de 2011

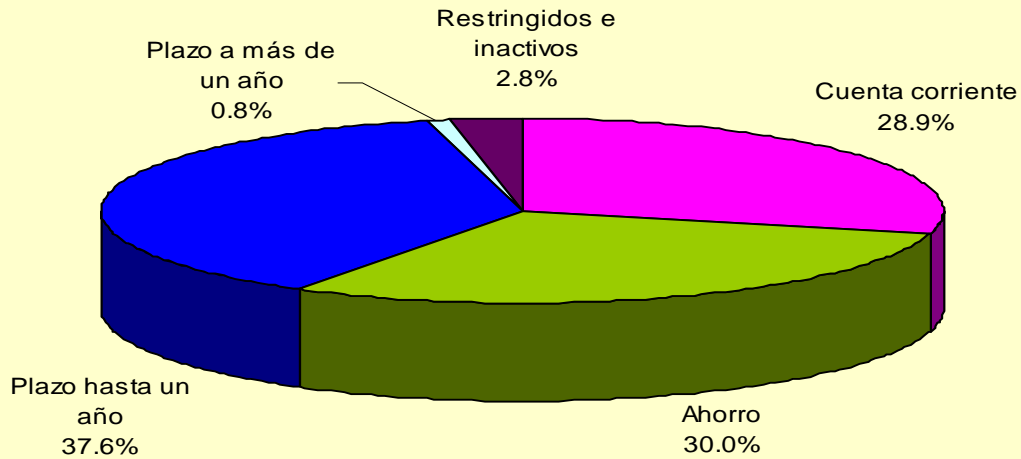

### Patrimonio

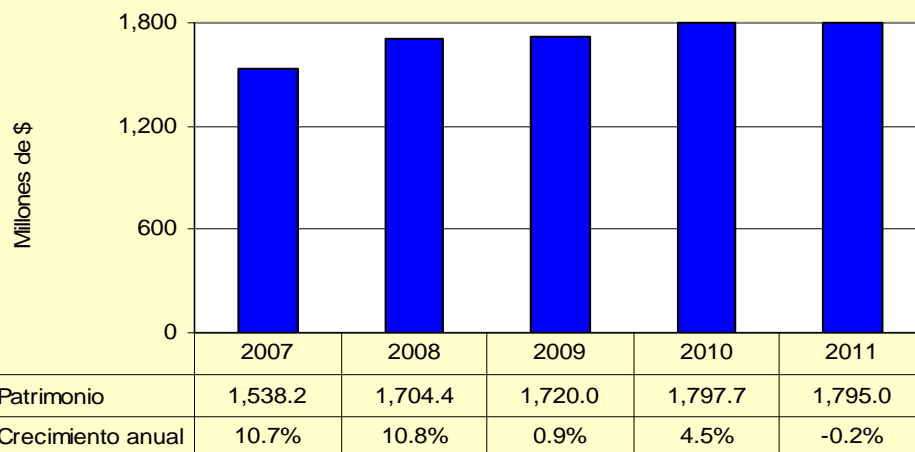

### Ingresos totales

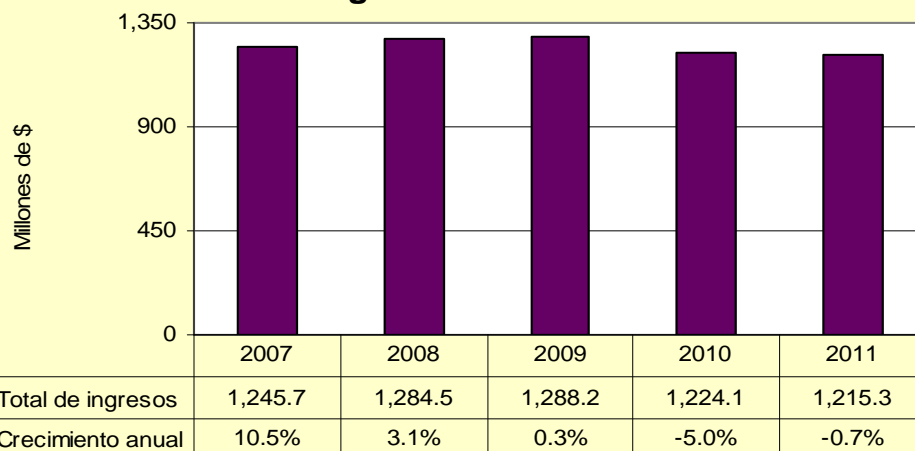

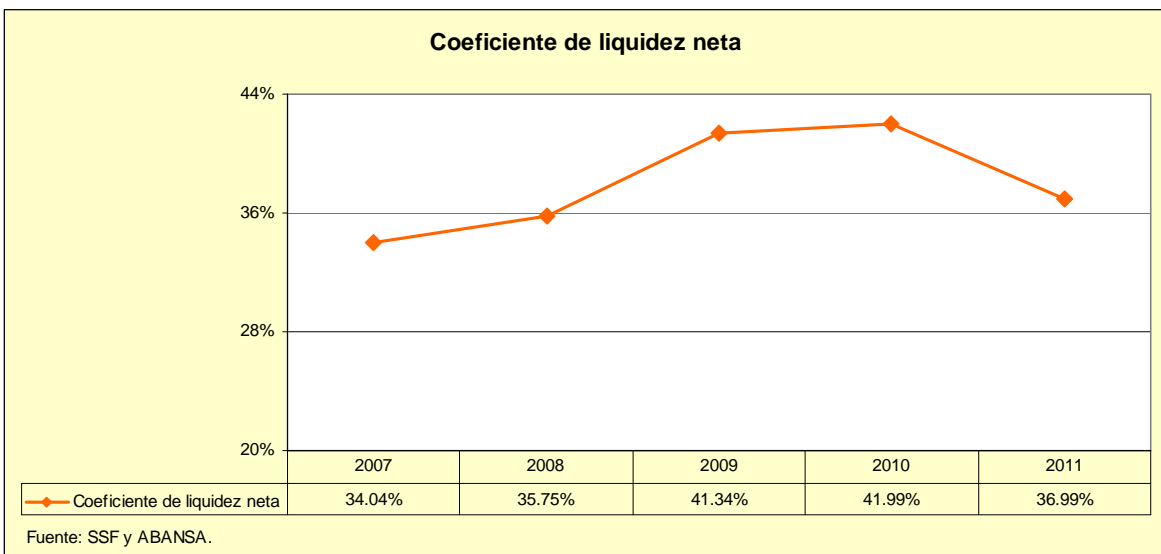
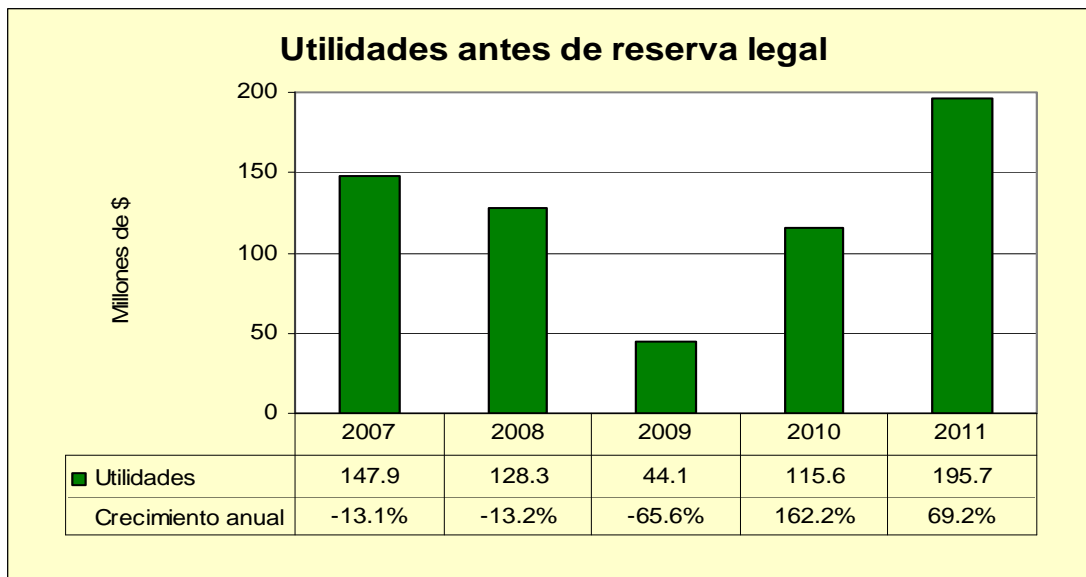

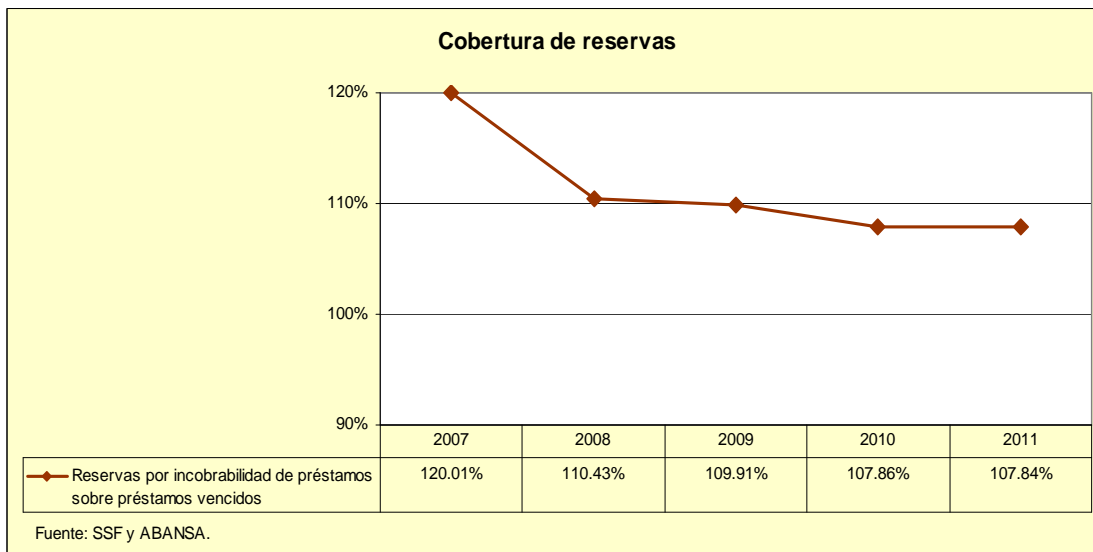
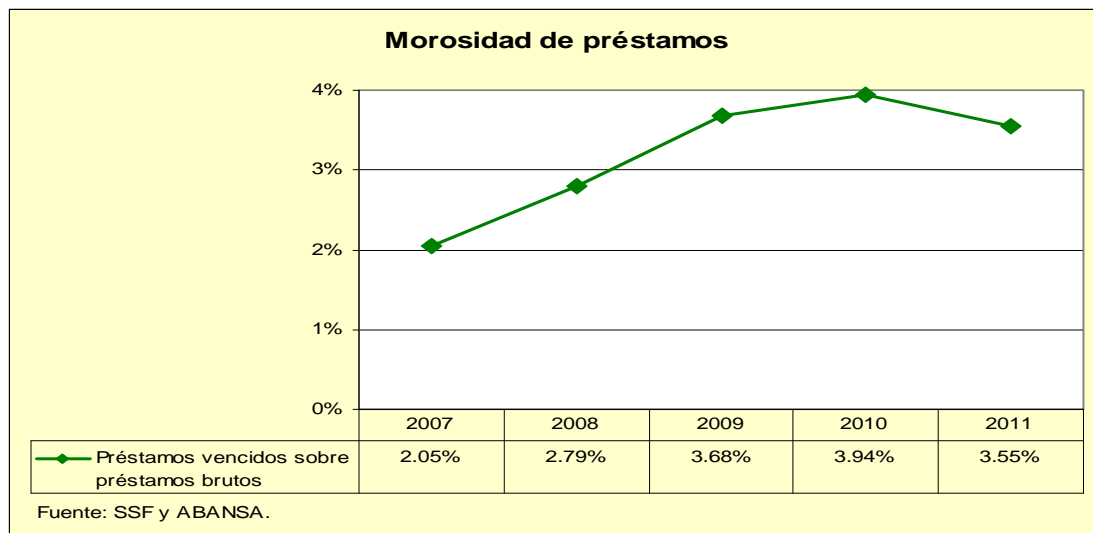
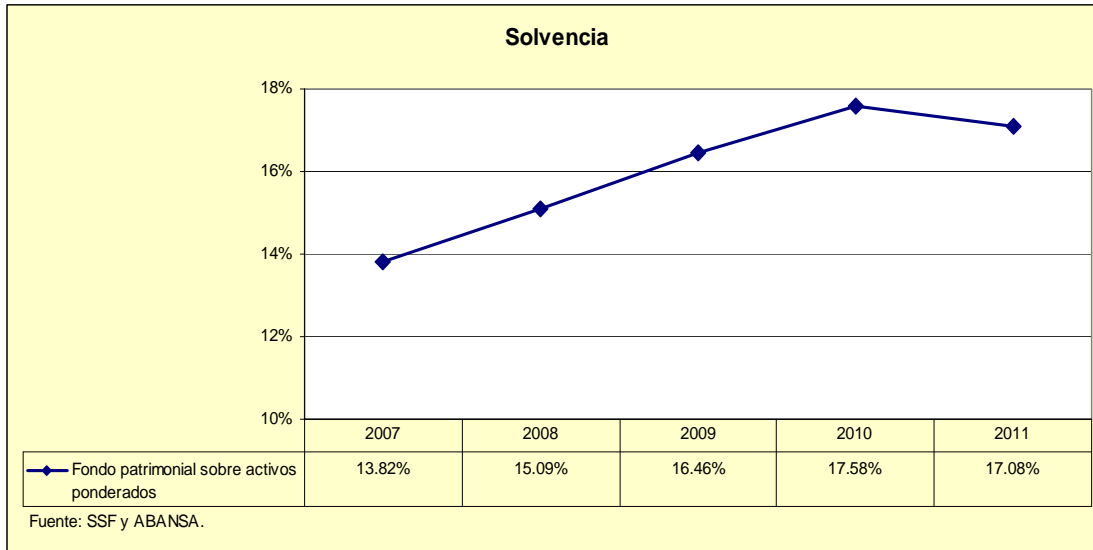

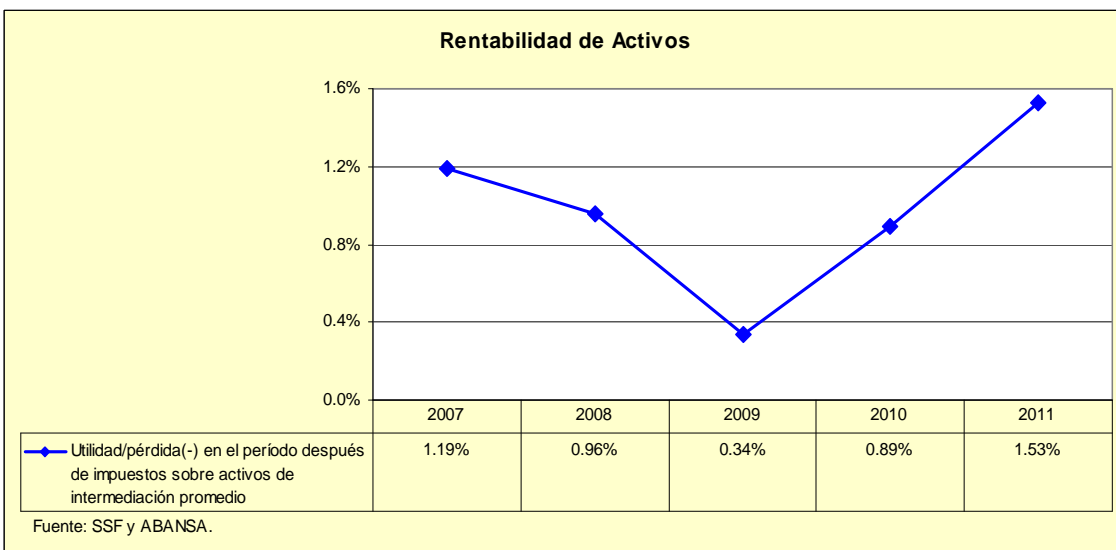
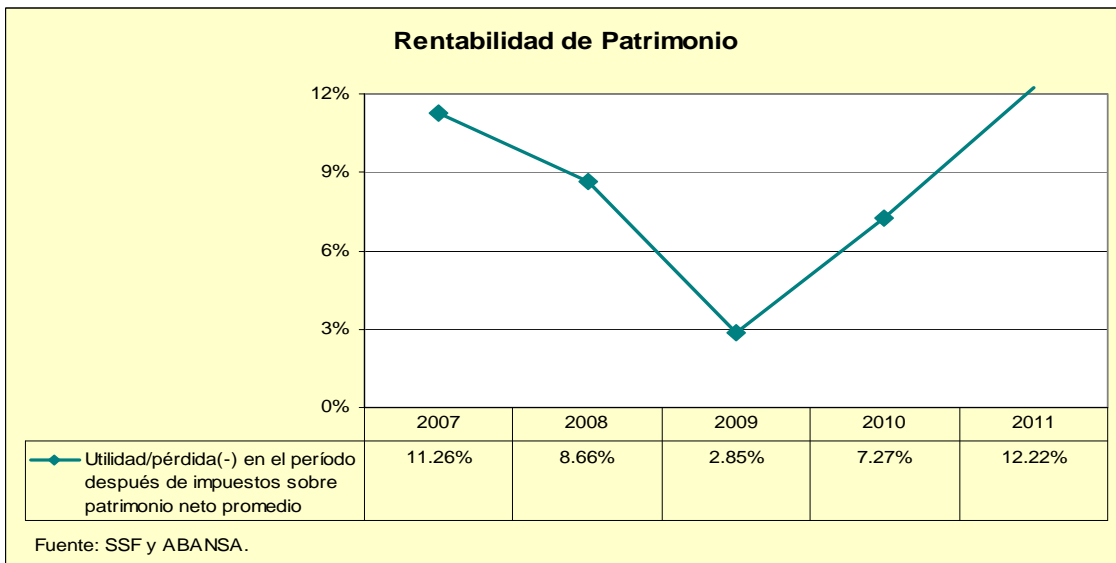
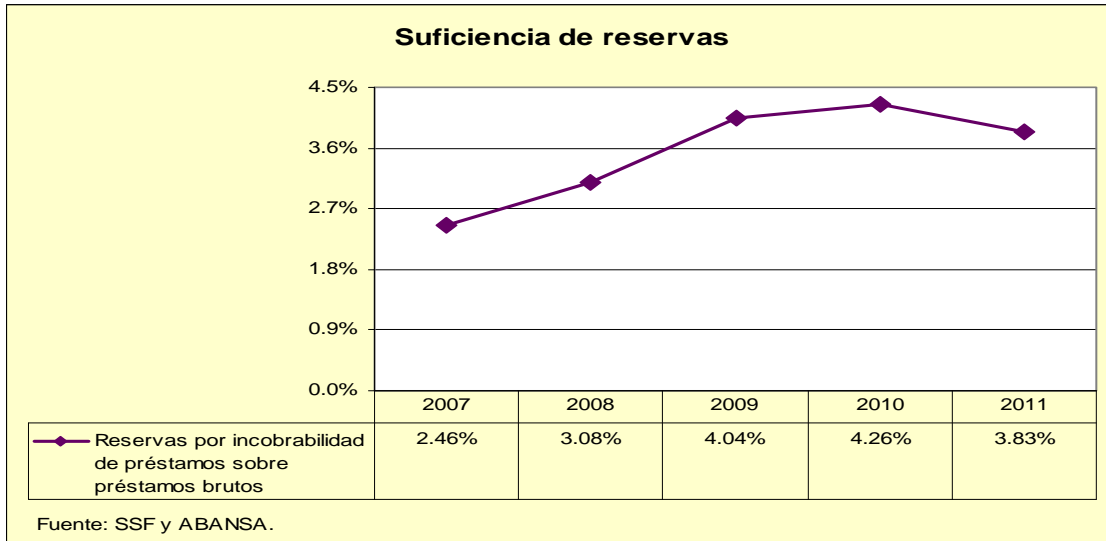

**Tasas de interés: activa a un año plazo, pasiva a 180 días y diferencial de tasas**

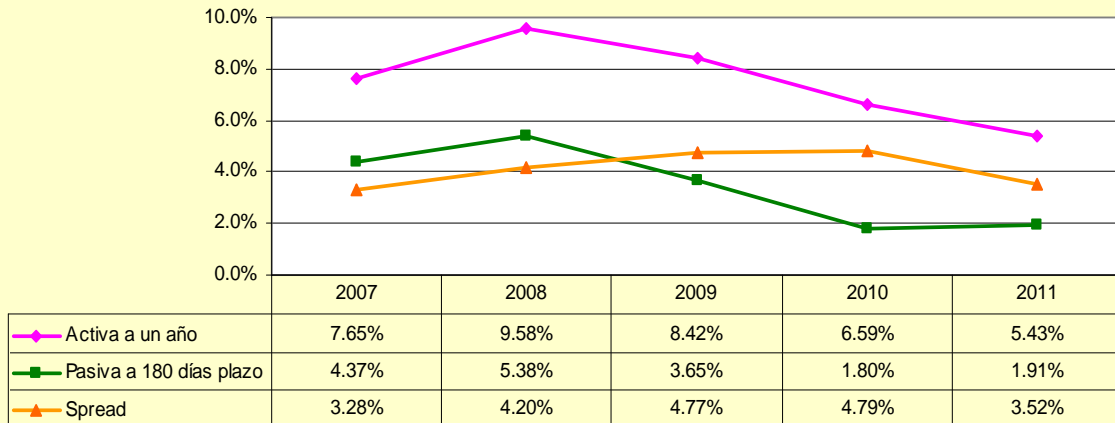

**Tasas de interés: activa a más de un año plazo, pasiva a un año plazo y diferencial de tasas**

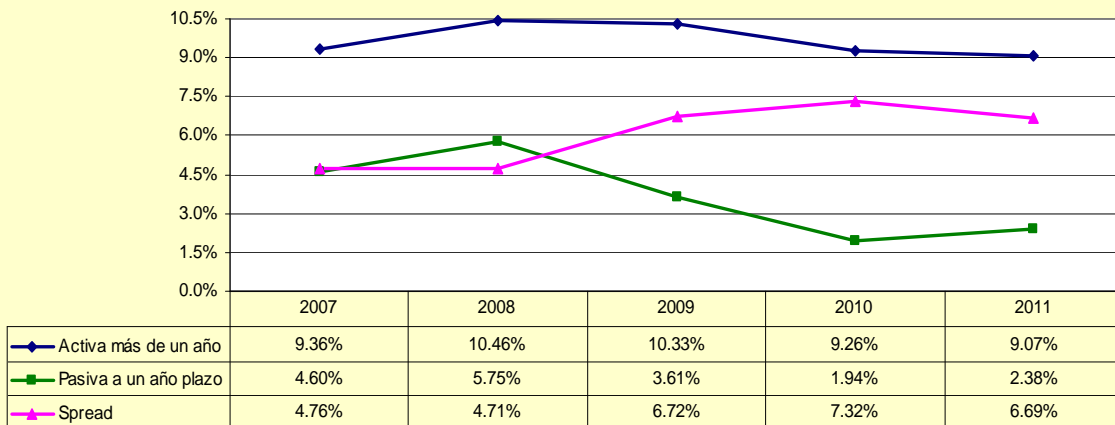

## **VII. Anexo estadístico, financiero y monetario.**

## Bancos Resumen de las cifras del Balance

SALDOS AL 31 DE DICIEMBRE  
(EN MILES DE DOLARES)

RUBRO DEL BALANCE	2001	2002	2003	2004	2005	2006	2007	2008	2009	2010	2011
<b>ACTIVO</b>											
I. ACTIVOS DE INTERMEDIACION(1+2+3+4)	8,469,434	8,624,229	9,393,105	9,865,356	10,434,187	11,086,848	12,377,079	12,809,466	12,377,591	12,300,226	12,210,497
1. DISPONIBILIDADES	1,281,035	1,167,752	1,407,323	1,275,400	1,335,640	1,322,896	1,778,920	1,889,933	2,129,421	2,181,294	1,812,198
2. ADQUISICION TEMPORAL DE DOC. NETOS	72,503	48,369	0	44,654	36,077	23,029	26,198	10,059	51,271	34,546	27,261
3. INVERSIONES FINANCIERAS	2,116,064	1,894,895	2,051,128	2,265,746	2,052,163	1,808,266	1,880,893	1,974,268	1,910,711	2,043,121	1,995,022
4. PRESTAMOS NETOS	4,999,832	5,513,213	5,901,472	6,279,556	7,010,306	7,932,658	8,691,067	8,935,207	8,286,188	8,041,265	8,376,016
II. OTROS ACTIVOS	302,930	396,311	434,926	439,654	361,631	388,536	395,476	387,946	384,250	369,305	339,404
III. ACTIVO FIJO	316,503	303,762	296,178	298,809	289,273	286,993	285,687	282,290	287,163	282,655	290,105
IV. TOTAL DE ACTIVOS(I + II + III)	9,088,867	9,324,304	10,124,210	10,603,819	11,085,091	11,762,378	13,058,243	13,479,702	13,049,005	12,952,186	12,840,006
V. DERECHOS FUTUROS Y CONTING. NETAS	484,941	616,570	544,834	556,936	535,716	526,591	579,699	573,694	468,954	558,680	506,965
VI. TOTAL ACTIVOS + DER. FUT. Y CONTING.(IV+V)	9,573,808	9,940,873	10,669,044	11,160,756	11,620,807	12,288,969	13,637,942	14,053,396	13,517,959	13,510,866	13,346,971
<b>PASIVO</b>											
I. PASIVOS DE INTERMEDIACION (1+2+3+4+5)	8,198,230	8,219,487	8,915,573	9,286,624	9,612,060	10,091,845	11,272,042	11,524,895	11,103,128	10,895,667	10,749,566
1. DEPOSITOS	6,607,833	6,536,388	6,648,002	6,873,772	6,980,612	7,645,023	8,921,627	8,811,147	9,074,164	9,511,667	9,421,054
2. PRESTAMOS	1,153,091	1,254,623	1,753,127	1,889,074	1,911,230	1,598,366	1,340,489	1,610,919	911,062	568,956	575,657
3. OBLIGACIONES A LA VISTA	66,996	55,530	45,368	59,898	49,887	61,860	74,182	61,606	61,241	70,255	64,188
4. TITULOS DE EMISION PROPIA	323,485	340,380	416,617	462,936	628,232	777,821	926,481	1,029,889	1,034,028	721,142	657,244
5. DOC. VENDIDOS CON PACTOS DE RETROVENTA	46,825	32,331	52,459	0	41,844	7,785	8,611	8,375	22,447	22,955	31,382
6. CHEQUES Y OTROS VALORES POR APLICAR	0	234	0	944	254	989	652	2,959	187	691	41
II. OTROS PASIVOS	92,333	215,946	109,342	110,908	143,557	151,255	149,636	165,296	142,737	177,119	220,126
III. OBLIGACIONES CONVERTIBLES EN ACCIONES	0	0	-0	0	0	0	0	0	0	0	0
IV. DEUDA SUBORDINADA	14,428	35,280	45,542	50,677	50,882	80,290	45,886	28,537	24,023	20,666	14,815
V. TOTAL PASIVOS(II+III+IV+V)	8,304,991	8,470,714	9,070,456	9,448,209	9,806,499	10,323,390	11,467,564	11,718,728	11,269,888	11,093,451	10,984,506
<b>PATRIMONIO</b>											
1. CAPITAL SOCIAL PAGADO	492,815	533,306	528,321	556,796	606,826	696,611	775,583	846,707	913,445	935,221	961,203
2. APORTES DE CAPITAL PENDIENTES DE FORMALIZAR	0	0	5,000	0	0	0	0	0	0	0	0
3. RESERVAS DE CAPITAL	140,140	145,791	171,543	203,637	215,115	212,403	239,598	298,187	294,758	294,637	297,086
4. RESULTADOS DE EJERCICIOS ANTERIORES	-18,576	-17,163	28,233	39,453	59,033	56,086	104,211	146,050	154,990	156,338	73,568
5. PATRIMONIO RESTRINGIDO	110,673	109,324	233,312	256,825	253,055	291,052	310,796	323,845	328,084	311,461	281,997
6. RESULTADOS DEL PRESENTE EJERCICIO	47,670	69,702	63,995	74,439	96,885	132,847	108,050	89,571	28,768	100,047	181,105
VI. TOTAL PATRIMONIO(1+2+3+4+5+6)	772,722	840,959	1,030,404	1,131,150	1,230,914	1,388,998	1,538,238	1,704,360	1,720,045	1,797,703	1,794,958
VII. COMPROMISOS FUTUROS Y CONTINGENCIAS	496,095	629,201	568,184	581,397	583,394	576,581	632,140	630,308	528,026	619,712	567,506
PASIVO + PATRIMONIO + COMP. FUT. Y CONT.(V+VI+VII)	9,573,808	9,940,873	10,669,044	11,160,756	11,620,807	12,288,969	13,637,942	14,053,396	13,517,959	13,510,866	13,346,971

FUENTE: Superintendencia del Sistema Financiero.

## Banco Agrícola Cifras del Balance

SALDOS AL 31 DE DICIEMBRE  
(EN MILES DE DOLARES)

RUBRO DEL BALANCE	2001	2002	2003	2004	2005	2006	2007	2008	2009	2010	2011
<b>ACTIVO</b>											
I. ACTIVOS DE INTERMEDIACION(1+2+3+4)	2,551,560	2,572,366	2,760,693	2,943,942	3,070,137	3,213,415	3,489,121	3,697,906	3,700,517	3,609,118	3,476,504
1. DISPONIBILIDADES	430,701	308,966	389,696	377,133	467,124	365,486	524,899	460,125	575,808	590,258	483,804
2. ADQUISICION TEMPORAL DE DOC. NETOS	44,220	30,287	9,711	4,504	0	8,232	2,915	0	0	4,324	6,674
3. INVERSIONES FINANCIERAS	585,554	675,235	709,861	774,748	588,916	610,278	543,071	632,603	647,712	643,201	576,679
4. PRESTAMOS NETOS	1,491,085	1,557,878	1,651,425	1,787,557	2,014,097	2,229,419	2,418,235	2,605,179	2,476,998	2,371,335	2,409,346
II. OTROS ACTIVOS	90,979	114,809	98,346	93,673	77,508	85,826	88,936	88,914	99,085	76,128	78,874
III. ACTIVO FIJO	95,034	90,665	82,169	78,544	78,165	78,072	74,554	69,964	64,937	64,421	68,703
IV. TOTAL DE ACTIVOS(I + II + III)	2,737,573	2,777,841	2,941,208	3,116,159	3,225,810	3,377,313	3,652,611	3,856,785	3,864,539	3,749,667	3,624,080
V. DERECHOS FUTUROS Y CONTING. NETAS	103,003	212,818	186,443	197,505	176,602	167,110	170,964	177,633	161,509	205,494	139,220
VI. TOTAL ACTIVOS + DER. FUT. Y CONTING.(IV+V)	2,840,576	2,990,658	3,127,652	3,313,663	3,402,412	3,544,423	3,823,574	4,034,418	4,026,048	3,955,161	3,763,300
<b>PASIVO</b>											
I. PASIVOS DE INTERMEDIACION (1+2+3+4+5)	2,488,555	2,450,945	2,623,131	2,777,330	2,832,224	2,944,199	3,176,034	3,316,039	3,299,807	3,100,013	2,937,681
1. DEPOSITOS	2,081,512	1,913,198	1,874,788	1,994,236	2,013,835	2,237,902	2,563,063	2,550,666	2,723,200	2,724,856	2,552,721
2. PRESTAMOS	290,890	414,332	610,170	637,056	583,712	479,190	290,169	396,919	244,451	136,830	170,074
3. OBLIGACIONES A LA VISTA	14,293	12,030	5,874	4,903	6,681	9,123	12,106	13,720	8,986	10,422	10,027
4. TITULOS DE EMISION PROPIA	101,860	111,385	132,300	141,136	186,152	217,984	310,696	354,734	323,170	227,905	204,859
5. DOC. VENDIDOS CON PACTOS DE RETROVENTA	0	0	0	0	41,844	0	0	0	0	0	0
6. CHEQUES Y OTROS VALORES POR APLICAR	0	0	0	0	0	0	0	0	0	0	0
II. OTROS PASIVOS	17,645	85,348	23,440	24,970	34,257	27,346	31,516	33,697	30,710	52,697	54,699
III. OBLIGACIONES CONVERTIBLES EN ACCIONES	0	0	0	0	0	0	0	0	0	0	0
IV. DEUDA SUBORDINADA	0	0	0	0	0	0	0	0	0	0	0
V. TOTAL PASIVOS(I+II+III+IV)	2,506,200	2,536,293	2,646,571	2,802,300	2,866,481	2,971,545	3,207,550	3,349,736	3,330,517	3,152,710	2,992,380
<b>PATRIMONIO</b>											
1. CAPITAL SOCIAL PAGADO	121,394	121,394	138,286	138,286	138,286	200,000	200,000	240,000	280,000	297,500	297,500
2. APORTES DE CAPITAL PENDIENTES DE FORMALIZAR	0	0	0	0	0	0	0	0	0	0	0
3. RESERVAS DE CAPITAL	48,631	59,460	64,085	70,898	87,350	52,779	90,069	118,379	111,278	120,029	113,947
4. RESULTADOS DE EJERCICIOS ANTERIORES	1,923	8,700	1,553	-1,557	767	0	0	-829	-1,826	4,315	-607
5. PATRIMONIO RESTRINGIDO	30,437	28,107	66,345	76,038	74,421	79,021	76,948	77,558	90,617	88,243	93,222
6. RESULTADOS DEL PRESENTE EJERCICIO	28,536	23,185	23,102	29,727	39,215	55,376	60,727	53,568	35,168	67,157	109,207
VI. TOTAL PATRIMONIO(1+2+3+4+5+6)	230,921	240,846	293,370	313,392	340,038	387,176	427,743	488,675	515,236	577,244	613,270
VII. COMPROMISOS FUTUROS Y CONTINGENCIAS	103,455	213,519	187,710	197,972	195,893	185,702	188,282	196,007	180,294	225,207	157,650
PASIVO + PATRIMONIO + COMP. FUT. Y CONT.(V+VI+VII)	2,840,576	2,990,658	3,127,652	3,313,663	3,402,412	3,544,423	3,823,574	4,034,418	4,026,048	3,955,161	3,763,300

FUENTE: Superintendencia del Sistema Financiero.



**Banco Azteca <sup>1/</sup>**  
**Cifras del Balance**

SALDOS AL 31 DE DICIEMBRE  
(EN MILES DE DOLARES)

RUBROS DEL BALANCE	2009	2010	2011
ACTIVO			
I. ACTIVOS DE INTERMEDIACION(1+2+3+4)	41,312	34,653	56,629
1. DISPONIBILIDADES	14,806	8,293	10,389
2. ADQUISICION TEMPORAL DE DOC. NETOS	11,249	4,573	12,172
3. INVERSIONES FINANCIERAS	6,852	3,022	5,955
4. PRESTAMOS NETOS	8,406	18,764	28,114
II. OTROS ACTIVOS	3,442	2,791	4,818
III. ACTIVO FIJO	7,970	8,125	7,100
IV. TOTAL DE ACTIVOS(I + II + III)	52,725	45,570	68,546
V. DERECHOS FUTUROS Y CONTING. NETAS	0	0	0
VI. TOTAL ACTIVOS + DER. FUT. Y CONTING.(IV+V)	52,725	45,570	68,546
PASIVO			
I. PASIVOS DE INTERMEDIACION (1+2+3+4+5)	32,797	27,249	43,678
1. DEPOSITOS	32,610	25,635	43,152
2. PRESTAMOS	0	0	0
3. OBLIGACIONES A LA VISTA	0	923	485
4. TITULOS DE EMISION PROPIA	0	0	0
5. DOC. VENDIDOS CON PACTOS DE RETROVENTA	0	0	0
6. CHEQUES Y OTROS VALORES POR APLICAR	187	691	41
II. OTROS PASIVOS	1,623	2,316	6,289
III. OBLIGACIONES CONVERTIBLES EN ACCIONES	0	0	0
IV. DEUDA SUBORDINADA	0	0	0
V. TOTAL PASIVOS(I+II+III+VI)	34,421	29,565	49,967
PATRIMONIO			
1. CAPITAL SOCIAL PAGADO	19,087	19,087	20,087
2. APORTES DE CAPITAL PENDIENTES DE FORMALIZAR	0	0	0
3. RESERVAS DE CAPITAL	4	4	307
4. RESULTADOS DE EJERCICIOS ANTERIORES	29	-1,012	-3,087
5. PATRIMONIO RESTRINGIDO	0	0	476
6. RESULTADOS DEL PRESENTE EJERCICIO	-816	-2,074	797
VI. TOTAL PATRIMONIO(1+2+3+4+5+6)	18,304	16,004	18,579
VII. COMPROMISOS FUTUROS Y CONTINGENCIAS	0	0	0
PASIVO + PATRIMONIO + COMP. FUT. Y CONT.(V+VI+VII)	52,725	45,570	68,546

FUENTE: Superintendencia del Sistema Financiero.  
<sup>1/</sup> Banco Azteca inició operaciones el 31 de julio de 2009

**Banco Citibank de El Salvador <sup>1/</sup>**  
**Cifras del Balance**

SALDOS AL 31 DE DICIEMBRE  
(EN MILES DE DOLARES)

RUBROS DEL BALANCE	2001	2002	2003	2004	2005	2006	2007	2008	2009	2010	2011
<b>ACTIVO</b>											
I. ACTIVOS DE INTERMEDIACION(1+2+3+4)	2,032,896	1,971,020	2,239,313	2,176,779	2,396,703	2,360,383	2,412,745	2,486,324	2,277,538	2,069,794	1,799,050
1. DISPONIBILIDADES	260,488	261,434	340,092	268,724	272,123	268,807	321,927	318,075	540,862	503,505	329,415
2. ADQUISICION TEMPORAL DE DOC. NETOS	6,243	3,942	5,236	5,978	0	3,272	0	0	0	0	0
3. INVERSIONES FINANCIERAS	579,352	362,830	531,387	538,482	546,833	346,658	379,572	458,683	317,151	341,731	301,187
4. PRESTAMOS NETOS	1,186,813	1,342,814	1,362,598	1,363,595	1,577,747	1,741,645	1,711,246	1,709,566	1,419,525	1,224,558	1,168,449
II. OTROS ACTIVOS	86,054	96,445	127,706	128,407	143,170	156,581	145,308	146,570	136,756	116,832	102,398
III. ACTIVO FIJO	66,808	63,056	61,559	67,225	64,552	66,683	66,169	65,572	67,254	67,278	65,692
IV. TOTAL DE ACTIVOS(I + II + III)	2,185,758	2,130,520	2,428,578	2,372,410	2,604,425	2,583,648	2,624,222	2,698,466	2,481,548	2,253,904	1,967,141
V. DERECHOS FUTUROS Y CONTING. NETAS	191,328	209,778	189,986	139,734	155,569	146,896	144,278	115,950	96,190	105,062	100,905
VI. TOTAL ACTIVOS + DER. FUT. Y CONTING.(IV+V)	2,377,086	2,340,298	2,618,564	2,512,145	2,759,994	2,730,543	2,768,500	2,814,416	2,577,738	2,358,966	2,068,046
<b>PASIVO</b>											
I. PASIVOS DE INTERMEDIACION (1+2+3+4+5)	1,993,912	1,893,755	2,157,294	2,060,747	2,240,682	2,202,758	2,248,899	2,232,579	2,045,117	1,820,290	1,588,949
1. DEPOSITOS	1,495,584	1,465,538	1,508,335	1,474,997	1,549,506	1,615,004	1,750,165	1,740,426	1,671,610	1,623,734	1,492,463
2. PRESTAMOS	422,722	346,445	505,983	449,946	476,911	353,202	304,808	285,374	169,931	91,707	6,571
3. OBLIGACIONES A LA VISTA	18,624	14,727	16,260	14,840	13,355	16,967	19,290	11,996	8,854	10,666	10,769
4. TITULOS DE EMISION PROPIA	44,394	67,045	94,945	120,964	200,909	217,584	174,635	194,782	194,721	94,183	79,146
5. DOC. VENDIDOS CON PACTOS DE RETROVENTA	12,588	0	31,770	0	0	0	0	0	0	0	0
6. CHEQUES Y OTROS VALORES POR APLICAR	0	0	0	0	0	0	0	0	0	0	0
II. OTROS PASIVOS	16,323	27,527	28,454	35,697	45,447	32,119	22,784	41,636	36,080	32,906	26,183
III. OBLIGACIONES CONVERTIBLES EN ACCIONES	0	0	0	0	0	0	0	0	0	0	0
IV. DEUDA SUBORDINADA	10,024	25,140	25,194	25,234	25,313	24,345	0	5,112	5,085	5,064	3,375
V. TOTAL PASIVOS(I+II+III+IV)	2,020,259	1,946,422	2,210,942	2,121,679	2,311,441	2,259,222	2,271,683	2,279,328	2,086,282	1,858,259	1,618,507
<b>PATRIMONIO</b>											
1. CAPITAL SOCIAL PAGADO	80,000	90,000	90,000	90,000	135,000	135,000	135,000	155,771	155,771	155,771	155,771
2. APORTES DE CAPITAL PENDIENTES DE FORMALIZAR	0	0	0	0	0	0	0	0	0	0	0
3. RESERVAS DE CAPITAL	34,643	39,492	51,444	59,369	32,768	42,858	58,017	63,428	63,428	46,786	49,136
4. RESULTADOS DE EJERCICIOS ANTERIORES	0	3,865	3,107	5,277	11,775	11,615	27,300	52,328	57,243	65,581	31,447
5. PATRIMONIO RESTRINGIDO	30,757	26,606	53,881	65,652	72,404	95,104	109,207	121,770	121,210	105,798	81,542
6. RESULTADOS DEL PRESENTE EJERCICIO	12,786	18,570	13,666	21,291	30,591	28,113	9,728	11,484	-17,608	5,778	15,290
VI. TOTAL PATRIMONIO(1+2+3+4+5+6)	158,186	178,533	212,099	241,589	282,538	312,690	339,253	404,780	380,042	379,714	333,185
VII. COMPROMISOS FUTUROS Y CONTINGENCIAS	198,641	215,343	195,523	148,877	166,015	158,632	157,564	130,309	111,415	120,993	116,354
PASIVO + PATRIMONIO + COMP. FUT. Y CONT.(V+VI+VII)	2,377,086	2,340,298	2,618,564	2,512,145	2,759,994	2,730,543	2,768,500	2,814,416	2,577,738	2,358,965	2,068,046

FUENTE: Superintendencia del Sistema Financiero.

<sup>1/</sup> Banco Cuscatlán, S.A. hasta agosto de 2008, cuando la SSF en sesión N° CD-34/08 de fecha 27 de agosto de 2008, autorizó la fusión de las sociedades Banco Cuscatlán, S.A. y Banco Uno, S.A.

**Citibank N.A.**  
**Cifras del Balance**

SALDOS AL 31 DE DICIEMBRE  
(EN MILES DE DOLARES)

RUBRO DEL BALANCE	2001	2002	2003	2004	2005	2006	2007	2008	2009	2010	2011
<b>ACTIVO</b>											
I. ACTIVOS DE INTERMEDIACION(1+2+3+4)	198,296	179,978	130,542	189,145	190,587	146,013	162,000	149,989	124,850	123,662	141,647
1. DISPONIBILIDADES	29,993	33,312	32,386	44,492	46,436	23,403	41,359	87,800	68,801	68,943	79,313
2. ADQUISICION TEMPORAL DE DOC. NETOS	3,945	4,500	0	0	0	0	0	0	0	0	0
3. INVERSIONES FINANCIERAS	122,314	92,541	42,116	86,251	93,978	75,011	80,429	48,621	39,964	41,353	61,475
4. PRESTAMOS NETOS	42,044	49,625	56,039	58,402	50,172	47,599	40,212	13,568	16,085	13,366	860
II. OTROS ACTIVOS	1,233	851	903	798	678	388	1,177	2,353	2,091	820	1,012
III. ACTIVO FIJO	1,583	1,395	1,246	1,064	823	679	606	484	384	333	341
IV. TOTAL DE ACTIVOS(I + II + III)	201,112	182,223	132,692	191,007	192,088	147,080	163,783	152,825	127,326	124,815	143,000
V. DERECHOS FUTUROS Y CONTING. NETAS	22,437	19,340	15,451	15,091	13,946	5,432	24,170	7,349	4,442	3,742	1,777
VI. TOTAL ACTIVOS + DER. FUT. Y CONTING.(IV+V)	223,549	201,564	148,143	206,098	206,034	152,512	187,953	160,174	131,768	128,557	144,776
<b>PASIVO</b>											
I. PASIVOS DE INTERMEDIACION (1+2+3+4+5)	182,730	162,126	114,364	173,547	171,444	123,262	142,473	126,181	103,684	102,413	121,194
1. DEPOSITOS	75,708	89,883	89,500	96,324	107,135	93,608	89,178	95,095	77,889	87,319	112,845
2. PRESTAMOS	93,786	57,914	15,412	67,180	59,558	23,940	42,117	19,790	12,093	6,552	0
3. OBLIGACIONES A LA VISTA	3,966	6,329	4,452	10,044	4,752	5,714	11,178	11,296	13,701	8,542	8,349
4. TITULOS DE EMISION PROPIA	0	0	0	0	0	0	0	0	0	0	0
5. DOC. VENDIDOS CON PACTOS DE RETROVENTA	9,270	8,000	5,000	0	0	0	0	0	0	0	0
6. CHEQUES Y OTROS VALORES POR APLICAR	0	0	0	0	0	0	0	0	0	0	0
II. OTROS PASIVOS	1,070	1,896	1,130	1,209	2,170	5,570	2,179	6,647	3,656	1,904	1,656
III. OBLIGACIONES CONVERTIBLES EN ACCIONES	0	0	0	0	0	0	0	0	0	0	0
IV. DEUDA SUBORDINADA	0	0	0	0	0	0	0	0	0	0	0
V. TOTAL PASIVOS(I+II+III+IV)	183,800	164,022	115,494	174,756	173,614	128,832	144,652	132,828	107,340	104,317	122,850
<b>PATRIMONIO</b>											
1. CAPITAL SOCIAL PAGADO	11,592	11,592	12,000	12,000	13,000	13,000	14,200	14,200	16,000	16,000	16,000
2. APORTES DE CAPITAL PENDIENTES DE FORMALIZAR	0	0	0	0	0	0	0	0	0	0	0
3. RESERVAS DE CAPITAL	1,120	1,209	1,209	1,209	1,419	1,561	1,719	1,735	1,748	1,806	1,806
4. RESULTADOS DE EJERCICIOS ANTERIORES	2,772	2,769	4,190	3,160	2,502	1,025	1,630	1,631	1,053	1,389	1,101
5. PATRIMONIO RESTRINGIDO	1,828	2,631	1,049	54	1,552	2,662	1,583	1,746	1,373	1,014	1,243
6. RESULTADOS DEL PRESENTE EJERCICIO	0	0	-1,250	-173	0	0	0	686	-187	289	0
VI. TOTAL PATRIMONIO(1+2+3+4+5+6)	17,312	18,201	17,198	16,251	18,473	18,248	19,131	19,997	19,986	20,498	20,150
VII. COMPROMISOS FUTUROS Y CONTINGENCIAS	22,437	19,340	15,451	15,091	13,946	5,432	24,170	7,349	4,442	3,742	1,777
PASIVO + PATRIMONIO + COMP. FUT. Y CONT.(V+VI+VII)	223,549	201,564	148,143	206,098	206,034	152,512	187,953	160,174	131,768	128,557	144,776

FUENTE: Superintendencia del Sistema Financiero.

## Banco de América Central <sup>1/</sup> Cifras del Balance

SALDOS AL 31 DE DICIEMBRE  
(EN MILES DE DOLARES)

RUBROS DEL BALANCE	2001	2002	2003	2004	2005	2006	2007	2008	2009	2010	2011
ACTIVO											
I. ACTIVOS DE INTERMEDIACION(1+2+3+4)	259,996	286,067	360,752	427,756	437,737	522,556	832,803	1,047,910	1,071,122	1,145,545	1,199,283
1. DISPONIBILIDADES	41,641	49,569	42,263	51,054	53,227	68,108	125,567	150,076	170,401	194,908	196,299
2. ADQUISICION TEMPORAL DE DOC. NETOS	0	0	1,566	6,792	1,628	2,255	2,800	5,282	27,752	5,173	0
3. INVERSIONES FINANCIERAS	51,989	69,693	103,746	116,623	84,553	80,167	97,912	131,849	93,845	180,423	180,221
4. PRESTAMOS NETOS	166,366	166,805	213,176	253,287	298,329	372,027	606,525	760,703	779,125	765,041	822,763
II. OTROS ACTIVOS	2,709	3,728	3,941	3,082	5,911	9,733	30,846	26,413	24,258	36,517	29,532
III. ACTIVO FIJO	4,725	5,239	6,501	8,104	7,572	8,556	10,388	12,126	13,668	12,573	13,189
IV. TOTAL DE ACTIVOS(I + II + III)	267,430	295,034	371,194	438,942	451,221	540,845	874,037	1,086,449	1,109,048	1,194,635	1,242,004
V. DERECHOS FUTUROS Y CONTING. NETAS	9,011	7,291	11,168	13,134	19,803	25,701	37,106	44,542	43,884	48,921	41,245
VI. TOTAL ACTIVOS + DER. FUT. Y CONTING.(IV+V)	276,441	302,325	382,362	452,076	471,023	566,546	911,144	1,130,991	1,152,931	1,243,557	1,283,249
PASIVO											
I. PASIVOS DE INTERMEDIACION (1+2+3+4+5)	238,197	258,646	328,299	388,482	396,488	469,579	768,388	958,521	975,923	1,052,396	1,087,515
1. DEPOSITOS	181,855	189,600	193,123	261,664	273,958	333,992	575,135	659,651	780,072	952,267	954,992
2. PRESTAMOS	26,939	43,837	95,342	99,197	84,006	80,841	120,406	210,316	96,425	25,922	59,897
3. OBLIGACIONES A LA VISTA	2,378	2,772	3,407	2,522	3,473	7,658	7,502	7,859	6,719	5,570	8,517
4. TITULOS DE EMISION PROPIA	27,025	22,437	30,446	25,099	35,051	43,577	63,671	80,695	92,707	68,637	64,109
5. DOC. VENDIDOS CON PACTOS DE RETROVENTA	0	0	5,981	0	0	3,512	1,674	0	0	0	0
6. CHEQUES Y OTROS VALORES POR APLICAR	0	0	0	0	0	0	0	0	0	0	0
II. OTROS PASIVOS	2,869	3,564	3,350	4,079	5,492	12,037	16,690	14,195	12,171	13,960	14,423
III. OBLIGACIONES CONVERTIBLES EN ACCIONES	0	0	0	0	0	0	0	0	0	0	0
IV. DEUDA SUBORDINADA	0	0	0	0	0	0	0	0	0	0	0
V. TOTAL PASIVOS(I+II+III+IV)	241,066	262,210	331,648	392,561	401,980	481,617	785,078	972,716	988,094	1,066,356	1,101,939
PATRIMONIO											
1. CAPITAL SOCIAL PAGADO	11,429	19,429	19,429	19,429	19,429	30,000	45,000	55,000	55,000	55,000	60,000
2. APORTES DE CAPITAL PENDIENTES DE FORMALIZAR	0	0	0	0	0	0	0	0	0	0	0
3. RESERVAS DE CAPITAL	2,216	987	1,917	2,797	3,725	4,878	6,585	8,361	9,041	10,249	12,849
4. RESULTADOS DE EJERCICIOS ANTERIORES	4,029	1,768	3,658	10,555	13,978	10,024	18,076	27,701	38,238	35,580	31,244
5. PATRIMONIO RESTRINGIDO	3,166	3,228	7,529	6,931	5,466	6,183	9,796	12,236	13,732	18,687	18,426
6. RESULTADOS DEL PRESENTE EJERCICIO	5,523	7,400	7,001	6,655	6,629	8,129	9,489	10,421	4,699	8,394	17,014
VI. TOTAL PATRIMONIO(1+2+3+4+5+6)	26,363	32,811	39,533	46,367	49,227	59,215	88,946	113,719	120,711	127,910	139,534
VII. COMPROMISOS FUTUROS Y CONTINGENCIAS	9,012	7,304	11,181	13,148	19,816	25,715	37,120	44,555	44,127	49,291	41,777
PASIVO + PATRIMONIO + COMP. FUT. Y CONT.(V+VI+VII)	276,441	302,325	382,362	452,076	471,023	566,546	911,144	1,130,991	1,152,931	1,243,557	1,283,249

FUENTE: Superintendencia del Sistema Financiero.  
<sup>1/</sup> Banco Credomatic hasta el 16/12/03

**Banco de Fomento Agropecuario**  
**Cifras de Balance**

SALDOS AL 31 DE DICIEMBRE  
(EN MILES DE DOLARES)

RUBROS DEL BALANCE	2001	2002	2003	2004	2005	2006	2007	2008	2009	2010	2011
<b>ACTIVO</b>											
I. ACTIVOS DE INTERMEDIACION(1+2+3+4)	141,483	126,444	121,539	116,084	149,413	159,770	177,497	199,871	200,254	234,492	241,171
1. DISPONIBILIDADES	16,102	22,894	24,661	21,184	19,693	22,236	29,509	32,349	37,740	58,929	39,818
2. ADQUISICION TEMPORAL DE DOC. NETOS	12,875	6,641	0	0	3,533	0	0	998	0	0	0
3. INVERSIONES FINANCIERAS	44,719	27,042	23,952	25,024	61,442	58,273	50,849	56,386	45,657	42,845	39,024
4. PRESTAMOS NETOS	67,787	69,867	72,927	69,875	64,745	79,261	97,139	110,138	116,856	132,718	162,330
II. OTROS ACTIVOS	5,593	18,895	19,485	19,083	4,883	4,915	8,028	4,415	7,644	5,767	4,685
III. ACTIVO FIJO	13,771	11,581	10,901	10,239	7,878	8,595	8,146	8,397	8,780	8,676	8,314
IV. TOTAL DE ACTIVOS(I + II + III)	160,847	156,919	151,925	145,406	162,173	173,280	193,670	212,684	216,677	248,935	254,170
V. DERECHOS FUTUROS Y CONTING. NETAS	12,669	10,242	9,104	7,512	7,086	6,757	6,488	5,938	4,849	4,554	4,251
VI. TOTAL ACTIVOS + DER. FUT. Y CONTING.(IV+V)	173,516	167,161	161,029	152,918	169,259	180,037	200,158	218,622	221,527	253,489	258,421
<b>PASIVO</b>											
I. PASIVOS DE INTERMEDIACION (1+2+3+4+5)	128,681	128,198	122,922	118,422	128,687	137,645	153,531	173,322	177,611	207,968	210,977
1. DEPOSITOS	91,098	92,150	93,401	110,339	122,135	122,348	134,402	150,003	152,417	174,819	176,568
2. PRESTAMOS	5,792	4,371	3,565	7,573	6,386	15,074	18,967	23,056	24,823	32,071	33,963
3. OBLIGACIONES A LA VISTA	111	117	115	246	166	223	162	263	371	1,078	447
4. TITULOS DE EMISION PROPIA	31,680	31,560	25,840	263	0	0	0	0	0	0	0
5. DOC. VENDIDOS CON PACTOS DE RETROVENTA	0	0	0	0	0	0	0	0	0	0	0
6. CHEQUES Y OTROS VALORES POR APLICAR	0	0	0	0	0	0	0	0	0	0	0
II. OTROS PASIVOS	15,396	11,774	8,943	7,415	11,948	12,456	15,404	10,639	9,791	10,286	11,013
III. OBLIGACIONES CONVERTIBLES EN ACCIONES	0	0	0	0	0	0	0	0	0	0	0
IV. DEUDA SUBORDINADA	0	0	0	0	0	0	0	0	0	0	0
V. TOTAL PASIVOS(I+II+III+IV)	144,077	139,972	131,865	125,837	140,636	150,102	168,934	183,961	187,402	218,254	221,990
<b>PATRIMONIO</b>											
1. CAPITAL SOCIAL PAGADO	60,599	60,599	13,871	14,871	14,871	14,871	14,871	17,871	17,871	17,871	17,871
2. APORTES DE CAPITAL PENDIENTES DE FORMALIZAR	0	0	0	0	0	0	0	0	0	0	0
3. RESERVAS DE CAPITAL	0	0	0	0	298	386	530	644	697	877	1,080
4. RESULTADOS DE EJERCICIOS ANTERIORES	-42,239	-49,271	0	35	-1,707	38	967	1,796	2,452	2,749	3,771
5. PATRIMONIO RESTRINGIDO	4,116	3,867	4,527	4,503	4,174	4,694	4,946	4,909	4,895	4,890	4,887
6. RESULTADOS DEL PRESENTE EJERCICIO	-7,032	424	35	-1,742	1,746	790	829	657	296	1,022	1,097
VI. TOTAL PATRIMONIO(1+2+3+4+5+6)	15,444	15,618	18,433	17,666	19,381	20,780	22,143	25,876	26,211	27,408	28,707
VII. COMPROMISOS FUTUROS Y CONTINGENCIAS	13,995	11,571	10,731	9,415	9,242	9,156	9,081	8,785	7,914	7,827	7,725
PASIVO + PATRIMONIO + COMP. FUT. Y CONT.(V+VI+VII)	173,516	167,161	161,029	152,918	169,259	180,037	200,158	218,622	221,527	253,489	258,421

FUENTE: Superintendencia del Sistema Financiero.

**Banco G&T Continental <sup>1/</sup>**  
**Cifras del Balance**

SALDOS AL 31 DE DICIEMBRE  
(EN MILES DE DOLARES)

RUBROS DEL BALANCE	2001	2002	2003	2004	2005	2006	2007	2008	2009	2010	2011
<b>ACTIVO</b>											
I. ACTIVOS DE INTERMEDIACION(1+2+3+4)	102,968	75,939	107,518	85,267	45,466	61,709	120,793	141,631	207,771	242,406	337,063
1. DISPONIBILIDADES	9,701	6,039	15,636	14,226	3,063	5,454	14,286	16,873	26,795	32,135	44,045
2. ADQUISICION TEMPORAL DE DOC. NETOS	0	0	0	0	0	3,413	3,734	849	0	0	0
3. INVERSIONES FINANCIERAS	26,934	29,623	32,668	28,017	15,965	8,134	22,793	30,757	62,566	69,382	82,441
4. PRESTAMOS NETOS	66,333	40,277	59,214	43,024	26,438	44,708	79,980	93,153	118,409	140,888	210,577
II. OTROS ACTIVOS	7,876	5,029	14,289	10,209	5,941	6,448	7,303	7,700	6,999	6,371	4,294
III. ACTIVO FIJO	610	495	556	4,092	4,862	567	738	2,156	2,679	2,839	6,308
IV. TOTAL DE ACTIVOS(I + II + III)	111,454	81,463	122,363	99,569	56,269	68,724	128,833	151,488	217,448	251,615	347,665
V. DERECHOS FUTUROS Y CONTING. NETAS	7,572	7,676	6,370	5,943	5,380	5,522	11,410	7,210	8,815	6,922	6,913
VI. TOTAL ACTIVOS + DER. FUT. Y CONTING.(IV+V)	119,026	89,138	128,733	105,512	61,649	74,246	140,244	158,698	226,263	258,538	354,578
<b>PASIVO</b>											
I. PASIVOS DE INTERMEDIACION (1+2+3+4+5)	93,237	66,710	98,208	84,478	39,874	39,722	101,322	118,385	182,588	216,052	312,898
1. DEPOSITOS	69,906	51,704	78,489	69,133	33,252	28,275	78,170	102,939	158,520	188,095	263,204
2. PRESTAMOS	4,663	2,715	10,093	15,117	6,560	10,000	23,043	7,656	10,918	12,469	30,958
3. OBLIGACIONES A LA VISTA	370	183	368	229	61	47	108	218	1,573	487	1,843
4. TITULOS DE EMISION PROPIA	2,864	0	0	0	0	0	0	0	0	0	0
5. DOC. VENDIDOS CON PACTOS DE RETROVENTA	15,434	12,108	9,258	0	0	1,400	0	7,572	11,577	15,000	16,893
6. CHEQUES Y OTROS VALORES POR APLICAR	0	0	0	0	0	0	0	0	0	0	0
II. OTROS PASIVOS	598	966	8,546	685	355	2,960	1,475	2,571	3,677	2,808	1,801
III. OBLIGACIONES CONVERTIBLES EN ACCIONES	0	0	0	0	0	0	0	0	0	0	0
IV. DEUDA SUBORDINADA	4,404	0	0	0	0	0	0	0	0	0	0
V. TOTAL PASIVOS(I+II+III+IV)	98,239	67,676	106,753	85,164	40,228	42,682	102,796	120,957	186,265	218,859	314,699
<b>PATRIMONIO</b>											
1. CAPITAL SOCIAL PAGADO	13,029	13,029	13,029	13,029	13,068	23,068	23,068	28,068	28,069	28,069	28,069
2. APORTES DE CAPITAL PENDIENTES DE FORMALIZAR	0	0	0	0	0	0	0	0	0	0	0
3. RESERVAS DE CAPITAL	10	67	207	207	20	51	69	69	69	190	341
4. RESULTADOS DE EJERCICIOS ANTERIORES	0	92	501	345	0	0	0	0	-795	-580	-32
5. PATRIMONIO RESTRINGIDO	0	506	1,871	2,577	2,202	1,796	1,823	2,133	2,564	3,143	2,125
6. RESULTADOS DEL PRESENTE EJERCICIO	92	0	0	-2,402	0	273	120	-795	245	811	1,129
VI. TOTAL PATRIMONIO(1+2+3+4+5+6)	13,131	13,694	15,608	13,757	15,289	25,187	25,080	29,475	30,153	31,633	31,633
VII. COMPROMISOS FUTUROS Y CONTINGENCIAS	7,656	7,768	6,371	6,591	6,131	6,377	12,368	8,266	9,844	8,046	8,246
PASIVO + PATRIMONIO + COMP. FUT. Y CONT.(V+VI+VII)	119,026	89,138	128,733	105,512	61,649	74,246	140,244	158,698	226,263	258,538	354,578

FUENTE: Superintendencia del Sistema Financiero.

<sup>1/</sup> Banco Americano hasta el 24/08/06, fecha en que la SSF autorizó el cambio de su pacto social.

## Banco Hipotecario Cifras de balance

SALDOS AL 31 DE DICIEMBRE  
(EN MILES DE DOLARES)

RUBROS DEL BALANCE	2001	2002	2003	2004	2005	2006	2007	2008	2009	2010	2011
<b>ACTIVO</b>											
I. ACTIVOS DE INTERMEDIACION(1+2+3+4)	198,279	222,306	237,994	237,239	256,712	259,973	315,181	384,797	394,383	502,628	549,288
1. DISPONIBILIDADES	32,692	30,982	42,198	39,342	30,947	29,499	33,582	56,951	48,518	68,175	67,065
2. ADQUISICION TEMPORAL DE DOC. NETOS	0	0	3,643	6,247	3,500	0	0	0	2,020	0	0
3. INVERSIONES FINANCIERAS	61,996	60,059	56,919	55,138	66,116	57,905	61,061	66,025	65,226	94,753	87,834
4. PRESTAMOS NETOS	103,591	131,265	135,234	136,512	156,149	172,568	220,538	261,821	278,619	339,701	394,389
II. OTROS ACTIVOS	8,942	13,264	12,274	24,652	4,096	3,810	2,504	3,960	6,056	6,739	5,892
III. ACTIVO FIJO	15,686	15,781	15,079	12,042	11,856	11,731	12,145	12,595	12,596	13,175	16,470
IV. TOTAL DE ACTIVOS(I + II + III)	222,907	251,351	265,348	273,932	272,665	275,515	329,831	401,352	413,035	522,542	571,649
V. DERECHOS FUTUROS Y CONTING. NETAS	23,891	20,597	19,986	18,718	16,463	16,200	14,323	18,406	15,751	13,255	12,846
VI. TOTAL ACTIVOS + DER. FUT. Y CONTING.(IV+V)	246,798	271,947	285,334	292,650	289,128	291,715	344,154	419,758	428,787	535,798	584,495
<b>PASIVO</b>											
I. PASIVOS DE INTERMEDIACION (1+2+3+4+5)	198,614	221,066	232,888	242,061	237,959	239,446	291,281	353,625	361,330	464,046	503,249
1. DEPOSITOS	183,600	204,865	204,652	209,088	201,512	190,681	218,129	285,985	278,898	375,068	428,978
2. PRESTAMOS	10,358	13,478	26,637	31,324	34,758	47,430	64,473	65,112	76,440	86,116	66,209
3. OBLIGACIONES A LA VISTA	4,628	2,700	1,591	1,642	1,680	1,335	1,742	1,526	3,188	2,111	3,137
4. TITULOS DE EMISION PROPIA	28	23	8	8	8	0	0	1,002	1,002	751	751
5. DOC. VENDIDOS CON PACTOS DE RETROVENTA	0	0	0	0	0	0	6,938	0	1,802	0	4,174
6. CHEQUES Y OTROS VALORES POR APLICAR	0	0	0	0	0	0	0	0	0	0	0
II. OTROS PASIVOS	3,064	4,770	3,231	3,001	2,859	2,848	3,105	3,656	5,082	6,274	6,550
III. OBLIGACIONES CONVERTIBLES EN ACCIONES	0	0	0	0	0	0	0	0	0	0	0
IV. DEUDA SUBORDINADA	0	0	0	0	0	0	0	0	0	0	0
V. TOTAL PASIVOS(I+II+III+IV)	201,678	225,836	236,119	245,062	240,817	242,294	294,386	357,281	366,411	470,320	509,799
<b>PATRIMONIO</b>											
1. CAPITAL SOCIAL PAGADO	13,451	13,451	13,451	13,451	14,514	14,514	14,514	19,514	19,514	22,290	38,271
2. APORTES DE CAPITAL PENDIENTES DE FORMALIZAR	0	0	0	0	0	0	0	0	0	0	0
3. RESERVAS DE CAPITAL	60	565	683	1,728	1,713	3,591	4,966	6,993	10,857	11,191	3,059
4. RESULTADOS DE EJERCICIOS ANTERIORES	2,636	0	0	0	0	-1	0	852	0	0	0
5. PATRIMONIO RESTRINGIDO	6,449	7,865	10,194	9,809	9,930	9,850	10,059	9,220	10,210	11,414	11,762
6. RESULTADOS DEL PRESENTE EJERCICIO	-2,289	0	640	825	1,703	1,105	1,599	2,785	956	1,858	3,114
VI. TOTAL PATRIMONIO(1+2+3+4+5+6)	20,307	21,881	24,969	25,813	27,861	29,059	31,138	39,364	41,537	46,753	56,206
VII. COMPROMISOS FUTUROS Y CONTINGENCIAS	24,813	24,231	24,247	21,775	20,450	20,362	18,629	23,114	20,838	18,725	18,490
PASIVO + PATRIMONIO + COMP. FUT. Y CONT.(V+VI+VII)	246,798	271,947	285,334	292,650	289,128	291,715	344,154	419,758	428,787	535,798	584,495

FUENTE: Superintendencia del Sistema Financiero.

**Banco HSBC <sup>1/</sup>**  
**Cifras de Balance**

SALDOS AL 31 DE DICIEMBRE  
(EN MILES DE DOLARES)

RUBROS DEL BALANCE	2001	2002	2003	2004	2005	2006	2007	2008	2009	2010	2011
<b>ACTIVO</b>											
I. ACTIVOS DE INTERMEDIACION(1+2+3+4)	1,353,658	1,410,013	1,493,097	1,617,936	1,732,663	1,905,848	2,015,851	2,048,524	1,757,530	1,813,970	1,714,948
1. DISPONIBILIDADES	185,006	180,698	217,320	188,158	197,604	226,889	280,858	354,107	296,943	298,492	226,752
2. ADQUISICION TEMPORAL DE DOC. NETOS	0	0	2,258	14,722	9,896	0	3,595	0	277	0	0
3. INVERSIONES FINANCIERAS	317,859	270,386	267,508	321,499	302,220	267,188	270,535	269,791	294,358	345,310	304,549
4. PRESTAMOS NETOS	850,793	958,929	1,006,011	1,093,557	1,222,942	1,411,771	1,460,863	1,424,627	1,165,952	1,170,168	1,183,647
II. OTROS ACTIVOS	50,521	71,262	84,857	86,125	65,001	61,081	51,032	52,544	39,054	39,381	41,424
III. ACTIVO FIJO	56,936	55,398	52,779	51,073	50,235	49,973	48,397	48,764	47,030	45,909	45,134
IV. TOTAL DE ACTIVOS(I + II + III)	1,461,115	1,536,672	1,630,733	1,755,134	1,847,899	2,016,902	2,115,280	2,149,832	1,843,614	1,899,259	1,801,505
V. DERECHOS FUTUROS Y CONTING. NETAS	83,514	97,768	76,197	121,509	101,223	98,461	120,631	151,790	88,539	111,872	122,928
VI. TOTAL ACTIVOS + DER. FUT. Y CONTING.(IV+V)	1,544,629	1,634,441	1,706,930	1,876,643	1,949,122	2,115,363	2,235,911	2,301,623	1,932,153	2,011,131	1,924,433
<b>PASIVO</b>											
I. PASIVOS DE INTERMEDIACION (1+2+3+4+5)	1,323,415	1,360,742	1,420,779	1,519,120	1,602,655	1,719,021	1,801,187	1,823,642	1,553,724	1,600,296	1,491,035
1. DEPOSITOS	1,143,520	1,164,156	1,164,129	1,136,218	1,150,887	1,258,622	1,457,492	1,441,546	1,278,832	1,400,883	1,339,682
2. PRESTAMOS	143,448	162,292	219,422	331,479	358,293	302,566	197,784	224,197	84,674	46,234	15,987
3. OBLIGACIONES A LA VISTA	11,185	8,027	6,672	13,437	12,238	12,283	10,405	8,421	7,365	9,612	8,922
4. TITULOS DE EMISION PROPIA	25,262	18,044	30,556	37,986	81,237	145,550	135,506	148,676	173,785	135,613	121,615
5. DOC. VENDIDOS CON PACTOS DE RETROVENTA	0	8,223	0	0	0	0	0	803	9,068	7,955	4,830
6. CHEQUES Y OTROS VALORES POR APLICAR	0	0	0	0	0	0	0	0	0	0	0
II. OTROS PASIVOS	13,688	33,245	9,678	12,332	13,873	21,120	21,554	22,869	15,605	27,566	33,884
III. OBLIGACIONES CONVERTIBLES EN ACCIONES	0	0	0	0	0	0	0	0	0	0	0
IV. DEUDA SUBORDINADA	0	10,140	15,242	15,225	15,333	35,543	25,377	13,212	10,085	3,027	0
V. TOTAL PASIVOS(I+II+III+IV)	1,337,103	1,404,127	1,445,699	1,546,677	1,631,860	1,775,684	1,848,118	1,859,723	1,579,414	1,630,890	1,524,920
<b>PATRIMONIO</b>											
1. CAPITAL SOCIAL PAGADO	68,560	68,571	78,110	89,585	90,000	90,000	150,000	150,000	150,000	150,000	150,000
2. APORTES DE CAPITAL PENDIENTES DE FORMALIZAR	0	0	0	0	0	0	0	0	0	0	0
3. RESERVAS DE CAPITAL	26,225	32,601	40,298	44,515	51,739	65,800	34,372	57,195	55,358	58,938	66,262
4. RESULTADOS DE EJERCICIOS ANTERIORES	9,491	10,052	10,066	9,612	10,832	9,499	11,047	14,956	2,195	1,596	2,498
5. PATRIMONIO RESTRINGIDO	18,287	19,187	46,905	54,155	47,197	50,442	51,774	53,955	44,257	38,006	35,009
6. RESULTADOS DEL PRESENTE EJERCICIO	1,371	2,013	471	3,301	7,400	15,621	9,167	2,193	-1	8,218	10,470
VI. TOTAL PATRIMONIO(1+2+3+4+5+6)	123,934	132,425	175,849	201,166	207,169	231,362	256,360	278,299	251,809	256,758	264,238
VII. COMPROMISOS FUTUROS Y CONTINGENCIAS	83,592	97,889	85,382	128,799	110,092	108,317	131,434	163,601	100,930	123,484	135,276
PASIVO + PATRIMONIO + COMP. FUT. Y CONT.(V+VI+VII)	1,544,629	1,634,441	1,706,930	1,876,643	1,949,122	2,115,363	2,235,911	2,301,623	1,932,153	2,011,131	1,924,433

FUENTE: Superintendencia del Sistema Financiero.  
<sup>1/</sup> Banco Salvadoreño, cambió denominación el 28 de marzo de 2007



**Banco Industrial <sup>1/</sup>**  
**Cifras del Balance**

SALDOS AL 31 DE DICIEMBRE  
(EN MILES DE DOLARES)

RUBROS DEL BALANCE	2010	2011
ACTIVO		
I. ACTIVOS DE INTERMEDIACION(1+2+3+4)	0	98,829
1. DISPONIBILIDADES	0	15,675
2. ADQUISICION TEMPORAL DE DOC. NETOS	0	2,500
3. INVERSIONES FINANCIERAS	0	40,255
4. PRESTAMOS NETOS	0	40,400
II. OTROS ACTIVOS	0	2,877
III. ACTIVO FIJO	0	1,842
IV. TOTAL DE ACTIVOS(I + II + III)	0	103,548
V. DERECHOS FUTUROS Y CONTING. NETAS	0	0
VI. TOTAL ACTIVOS + DER. FUT. Y CONTING.(IV+V)	0	103,548
PASIVO		
I. PASIVOS DE INTERMEDIACION (1+2+3+4+5)	0	83,403
1. DEPOSITOS	0	83,190
2. PRESTAMOS	0	0
3. OBLIGACIONES A LA VISTA	0	212
4. TITULOS DE EMISION PROPIA	0	0
5. DOC. VENDIDOS CON PACTOS DE RETROVENTA	0	0
6. CHEQUES Y OTROS VALORES POR APLICAR	0	0
II. OTROS PASIVOS	0	230
III. OBLIGACIONES CONVERTIBLES EN ACCIONES	0	0
IV. DEUDA SUBORDINADA	0	0
V. TOTAL PASIVOS(I+II+III+VI)	0	83,632
PATRIMONIO		
1. CAPITAL SOCIAL PAGADO	0	20,000
2. APORTES DE CAPITAL PENDIENTES DE FORMALIZAR	0	0
3. RESERVAS DE CAPITAL	0	0
4. RESULTADOS DE EJERCICIOS ANTERIORES	0	-30
5. PATRIMONIO RESTRINGIDO	0	0
6. RESULTADOS DEL PRESENTE EJERCICIO	0	-55
VI. TOTAL PATRIMONIO(1+2+3+4+5+6)	0	19,915
VII. COMPROMISOS FUTUROS Y CONTINGENCIAS	0	0
PASIVO + PATRIMONIO + COMP. FUT. Y CONT.(V+VI+VII)	0	103,548

FUENTE: Superintendencia del Sistema Financiero.

<sup>1/</sup> Banco Industrial inició operaciones el 13 de julio de 2011

**Banco ProCredit**  
**Cifras del Balance**

SALDOS AL 31 DE DICIEMBRE  
(EN MILES DE DOLARES)

RUBROS DEL BALANCE	2001	2002	2003	2004	2005	2006	2007	2008	2009	2010	2011
<b>ACTIVO</b>											
I. ACTIVOS DE INTERMEDIACION(1+2+3+4)	34,841	53,410	79,224	112,403	122,529	155,579	218,278	258,150	275,726	271,415	275,230
1. DISPONIBILIDADES	3,500	8,083	10,512	15,153	14,962	17,577	38,647	57,997	46,094	57,171	41,362
2. ADQUISICION TEMPORAL DE DOC. NETOS	0	0	0	2,444	0	0	0	0	0	0	0
3. INVERSIONES FINANCIERAS	1,540	2,063	3,430	5,896	6,421	9,490	17,123	18,985	28,280	22,652	24,269
4. PRESTAMOS NETOS	29,801	43,264	65,281	88,910	101,146	128,512	162,508	181,169	201,351	191,592	209,599
II. OTROS ACTIVOS	533	1,079	1,697	1,783	1,968	3,805	4,779	3,489	4,150	4,975	7,630
III. ACTIVO FIJO	2,160	2,918	5,823	7,468	6,575	6,885	8,608	9,298	12,736	11,828	11,156
IV. TOTAL DE ACTIVOS(I + II + III)	37,534	57,407	86,744	121,654	131,072	166,269	231,664	270,937	292,612	288,218	294,016
V. DERECHOS FUTUROS Y CONTING. NETAS	0	0	0	0	171	1,749	1,415	829	292	283	334
VI. TOTAL ACTIVOS + DER. FUT. Y CONTING.(IV+V)	37,534	57,408	86,744	121,654	131,243	168,018	233,079	271,765	292,904	288,502	294,351
<b>PASIVO</b>											
I. PASIVOS DE INTERMEDIACION (1+2+3+4+5)	28,446	41,957	69,491	98,031	105,033	136,843	200,070	235,899	258,157	253,521	259,813
1. DEPOSITOS	14,878	22,768	35,310	60,624	64,744	93,083	154,491	170,137	202,471	203,351	213,728
2. PRESTAMOS	13,568	19,189	34,181	36,097	39,905	41,986	37,215	27,777	19,837	19,837	17,208
3. OBLIGACIONES A LA VISTA	0	0	0	366	130	785	657	560	774	886	1,537
4. TITULOS DE EMISION PROPIA	0	0	0	0	0	0	22,390	25,028	27,134	29,447	27,340
5. DOC. VENDIDOS CON PACTOS DE RETROVENTA	0	0	0	0	0	0	0	0	0	0	0
6. CHEQUES Y OTROS VALORES POR APLICAR	0	0	0	944	254	989	652	2,959	0	0	0
II. OTROS PASIVOS	1,216	6,934	2,119	2,486	2,893	5,417	5,058	3,655	3,544	2,866	3,173
III. OBLIGACIONES CONVERTIBLES EN ACCIONES	0	0	0	0	0	0	0	0	0	0	0
IV. DEUDA SUBORDINADA	0	0	0	5,098	5,116	5,128	5,125	5,091	3,811	7,533	6,397
V. TOTAL PASIVOS(I+II+III+IV)	29,662	48,891	71,610	105,615	113,042	147,388	210,253	244,645	265,512	263,920	269,384
<b>PATRIMONIO</b>											
1. CAPITAL SOCIAL PAGADO	5,714	7,602	7,602	12,602	13,114	13,114	14,201	19,201	20,250	20,250	20,250
2. APORTES DE CAPITAL PENDIENTES DE FORMALIZAR	0	0	5,000	0	0	0	0	0	0	0	0
3. RESERVAS DE CAPITAL	1,784	134	612	1,065	1,335	1,660	1,918	2,103	2,182	2,403	2,415
4. RESULTADOS DE EJERCICIOS ANTERIORES	0	0	0	0	0	0	0	0	0	1,226	-2,413
5. PATRIMONIO RESTRINGIDO	27	33	1,425	1,851	2,277	2,804	3,367	3,801	4,447	3,859	4,251
6. RESULTADOS DEL PRESENTE EJERCICIO	347	748	495	520	1,304	1,302	1,421	708	221	-3,440	112
VI. TOTAL PATRIMONIO(1+2+3+4+5+6)	7,872	8,517	15,133	16,039	18,030	18,881	20,908	25,812	27,100	24,298	24,615
VII. COMPROMISOS FUTUROS Y CONTINGENCIAS	0	0	0	0	171	1,749	1,919	1,308	292	283	352
PASIVO + PATRIMONIO + COMP. FUT. Y CONT.(V+VI+VII)	37,534	57,408	86,744	121,654	131,243	168,018	233,079	271,765	292,904	288,502	294,351

FUENTE: Superintendencia del Sistema Financiero.

**Banco Promérica**  
**Cifras de Balance**

SALDOS AL 31 DE DICIEMBRE  
(EN MILES DE DOLARES)

RUBROS DEL BALANCE	2001	2002	2003	2004	2005	2006	2007	2008	2009	2010	2011
<b>ACTIVO</b>											
I. ACTIVOS DE INTERMEDIACION(1+2+3+4)	105,670	114,656	157,433	174,822	211,347	255,312	336,303	377,714	387,675	470,260	530,320
1. DISPONIBILIDADES	27,454	30,152	30,913	26,003	29,633	41,240	54,224	74,984	70,951	83,704	81,169
2. ADQUISICION TEMPORAL DE DOC. NETOS	0	0	5,000	0	13,720	4,100	7,746	796	8,590	20,476	5,915
3. INVERSIONES FINANCIERAS	12,504	11,031	22,042	25,721	28,490	33,277	56,073	53,089	45,689	53,159	81,151
4. PRESTAMOS NETOS	65,712	73,473	99,478	123,099	139,505	176,695	218,260	248,845	262,445	312,922	362,086
II. OTROS ACTIVOS	11,032	13,182	14,168	13,219	12,501	13,372	10,045	12,659	11,754	14,441	17,366
III. ACTIVO FIJO	2,959	2,622	4,648	3,476	3,353	3,760	5,448	6,129	5,195	4,595	4,585
IV. TOTAL DE ACTIVOS(I + II + III)	119,661	130,461	176,248	191,518	227,201	272,444	351,796	396,502	404,624	489,296	552,272
V. DERECHOS FUTUROS Y CONTING. NETAS	2,653	4,268	2,716	2,165	2,459	2,062	2,755	2,690	3,374	5,393	6,728
VI. TOTAL ACTIVOS + DER. FUT. Y CONTING.(IV+V)	122,314	134,728	178,964	193,682	229,660	274,506	354,551	399,192	407,998	494,688	559,000
<b>PASIVO</b>											
I. PASIVOS DE INTERMEDIACION (1+2+3+4+5)	105,351	114,322	156,765	169,755	201,782	237,177	315,943	359,206	363,200	439,610	491,592
1. DEPOSITOS	98,290	111,744	149,245	163,624	196,135	224,034	281,773	327,966	338,594	418,327	469,827
2. PRESTAMOS	2,686	1,639	6,825	4,294	5,169	12,195	31,864	30,140	23,256	18,696	13,634
3. OBLIGACIONES A LA VISTA	1,509	939	695	1,837	478	948	2,306	1,099	1,350	2,587	2,646
4. TITULOS DE EMISION PROPIA	2,866	0	0	0	0	0	0	0	0	0	0
5. DOC. VENDIDOS CON PACTOS DE RETROVENTA	0	0	0	0	0	0	0	0	0	0	5,485
6. CHEQUES Y OTROS VALORES POR APLICAR	0	0	0	0	0	0	0	0	0	0	0
II. OTROS PASIVOS	1,332	2,396	2,706	2,037	2,591	4,447	3,765	2,347	2,839	5,034	9,030
III. OBLIGACIONES CONVERTIBLES EN ACCIONES	0	0	0	0	0	0	0	0	0	0	0
IV. DEUDA SUBORDINADA	0	0	0	0	0	5,000	5,110	5,121	5,042	5,042	5,043
V. TOTAL PASIVOS(I+II+III+IV)	106,683	116,718	159,471	171,792	204,373	246,624	324,819	366,674	371,081	449,686	505,665
<b>PATRIMONIO</b>											
1. CAPITAL SOCIAL PAGADO	13,143	13,143	13,143	14,143	15,143	15,143	15,628	18,752	21,752	23,252	23,252
2. APORTES DE CAPITAL PENDIENTES DE FORMALIZAR	0	0	0	0	0	0	0	0	0	0	0
3. RESERVAS DE CAPITAL	21	98	213	378	609	965	1,258	1,538	1,708	2,297	3,276
4. RESULTADOS DE EJERCICIOS ANTERIORES	-238	-193	-890	80	1,646	2,886	4,348	2,257	3,742	4,831	7,819
5. PATRIMONIO RESTRINGIDO	0	0	3,689	3,861	4,062	4,862	4,993	5,753	4,788	5,175	6,237
6. RESULTADOS DEL PRESENTE EJERCICIO	45	691	605	1,246	1,349	1,941	726	1,505	1,530	4,031	6,000
VI. TOTAL PATRIMONIO(1+2+3+4+5+6)	12,971	13,739	16,759	19,708	22,808	25,797	26,954	29,804	33,520	39,586	46,584
VII. COMPROMISOS FUTUROS Y CONTINGENCIAS	2,660	4,272	2,734	2,182	2,479	2,085	2,778	2,713	3,397	5,416	6,751
PASIVO + PATRIMONIO + COMP. FUT. Y CONT.(V+VI+VII)	122,314	134,728	178,964	193,682	229,660	274,506	354,551	399,192	407,998	494,688	559,000

FUENTE: Superintendencia del Sistema Financiero.

## Scotiabank El Salvador Cifras del Balance

SALDOS AL 31 DE DICIEMBRE  
(EN MILES DE DOLARES)

RUBRO DEL BALANCE	2001	2002	2003	2004	2005	2006	2007	2008	2009	2010	2011
<b>ACTIVO</b>											
I. ACTIVOS DE INTERMEDIACION(1+2+3+4)	333,037	368,722	375,803	389,939	1,500,564	1,642,170	1,858,701	1,999,826	1,921,035	1,782,100	1,790,533
1. DISPONIBILIDADES	34,538	43,328	48,131	40,685	156,806	199,658	236,096	268,681	218,163	216,598	197,092
2. ADQUISICION TEMPORAL DE DOC. NETOS	0	0	0	0	0	1,757	5,409	2,134	1,384	0	0
3. INVERSIONES FINANCIERAS	90,896	60,971	70,105	54,632	220,137	219,425	242,674	207,297	263,283	205,289	209,983
4. PRESTAMOS NETOS	207,603	264,423	257,567	294,622	1,123,622	1,221,330	1,374,522	1,521,714	1,438,206	1,360,213	1,383,458
II. OTROS ACTIVOS	8,949	9,868	10,487	13,359	35,169	36,249	40,382	38,882	42,923	42,606	38,604
III. ACTIVO FIJO	12,485	12,347	13,809	15,186	51,703	49,829	49,047	46,803	43,931	42,904	41,272
IV. TOTAL DE ACTIVOS(I + II + III)	354,471	390,937	400,099	418,484	1,587,436	1,728,248	1,948,130	2,085,511	2,007,890	1,867,610	1,870,409
V. DERECHOS FUTUROS Y CONTING. NETAS	10,555	8,126	9,568	17,059	36,272	50,317	45,814	46,340	41,309	53,181	69,818
VI. TOTAL ACTIVOS + DER. FUT. Y CONTING.(IV+V)	365,026	399,063	409,668	435,543	1,623,709	1,778,565	1,993,944	2,131,851	2,049,199	1,920,791	1,940,226
<b>PASIVO</b>											
I. PASIVOS DE INTERMEDIACION (1+2+3+4+5)	317,549	347,942	358,107	363,765	1,382,454	1,495,373	1,698,805	1,825,746	1,748,045	1,611,813	1,617,581
1. DEPOSITOS	249,518	296,667	283,453	259,602	1,050,645	1,196,772	1,335,085	1,285,045	1,377,905	1,337,312	1,289,705
2. PRESTAMOS	35,095	22,159	49,499	53,761	218,286	163,020	161,899	311,144	140,274	92,523	161,155
3. OBLIGACIONES A LA VISTA	2,494	2,251	1,259	6,262	6,692	6,396	7,305	4,584	8,359	17,372	7,297
4. TITULOS DE EMISION PROPIA	22,909	22,865	23,897	44,141	106,831	129,185	194,515	224,973	221,508	164,606	159,424
5. DOC. VENDIDOS CON PACTOS DE RETROVENTA	7,533	4,000	0	0	0	0	0	0	0	0	0
6. CHEQUES Y OTROS VALORES POR APLICAR	0	0	0	0	0	0	0	0	0	0	0
II. OTROS PASIVOS	4,744	7,864	3,436	3,221	16,961	20,689	19,912	23,364	17,941	18,492	51,194
III. OBLIGACIONES CONVERTIBLES EN ACCIONES	0	0	0	0	0	0	0	0	0	0	0
IV. DEUDA SUBORDINADA	0	0	0	0	5,120	5,120	5,118	0	0	0	0
V. TOTAL PASIVOS(I+II+III+IV)	322,293	355,805	361,543	366,986	1,404,535	1,521,182	1,723,835	1,849,110	1,765,986	1,630,305	1,668,775
<b>PATRIMONIO</b>											
1. CAPITAL SOCIAL PAGADO	29,291	29,291	30,000	40,000	114,131	114,131	114,131	114,131	114,131	114,131	114,131
2. APORTES DE CAPITAL PENDIENTES DE FORMALIZAR	0	0	0	0	0	0	0	0	0	0	0
3. RESERVAS DE CAPITAL	0	358	546	764	30,815	33,826	35,889	37,672	38,276	39,754	42,607
4. RESULTADOS DE EJERCICIOS ANTERIORES	3,053	2,301	1,591	3,096	7,493	11,406	30,832	44,540	52,018	40,022	1,857
5. PATRIMONIO RESTRINGIDO	1,282	3,183	5,046	5,735	23,728	25,923	27,027	30,753	29,991	31,231	22,816
6. RESULTADOS DEL PRESENTE EJERCICIO	-1,448	0	1,373	1,904	4,591	19,426	13,779	6,360	4,264	8,648	16,931
VI. TOTAL PATRIMONIO(1+2+3+4+5+6)	32,178	35,133	38,556	51,498	180,757	204,713	221,658	233,457	238,680	233,787	198,342
VII. COMPROMISOS FUTUROS Y CONTINGENCIAS	10,555	8,126	9,568	17,059	38,417	52,670	48,451	49,285	44,533	56,699	73,109
PASIVO + PATRIMONIO + COMP. FUT. Y CONT.(V+VI+VII)	365,026	399,063	409,668	435,543	1,623,709	1,778,565	1,993,944	2,131,851	2,049,199	1,920,791	1,940,226

FUENTE: Superintendencia del Sistema Financiero.

**Bancos**  
**Resumen de las cifras del Estado de Resultados**

SALDOS AL 31 DE DICIEMBRE  
(EN MILES DE DOLARES)

RUBROS	2001	2002	2003	2004	2005	2006	2007	2008	2009	2010	2011
I. INGRESOS DE OPERACIONES DE INTERMEDIACION	822,834	697,935	675,337	699,010	798,974	932,869	1,052,693	1,049,434	1,058,567	992,953	954,735
1. CARTERA DE PRESTAMOS	684,261	575,303	557,234	582,147	650,191	780,036	892,826	962,833	998,302	947,342	915,003
A. INTERESES	648,311	537,747	512,008	527,400	583,420	706,648	809,515	873,767	914,311	859,279	813,334
B. COMISIONES	31,189	33,132	39,753	46,985	55,950	63,155	72,074	75,929	70,424	74,681	89,045
C. OTRAS COMISIONES Y RECARGOS SOBRE CREDITOS	4,761	4,424	5,473	7,762	10,821	10,233	11,238	13,137	13,566	13,382	12,624
2. CARTERA DE INVERSIONES	107,976	104,731	105,650	103,890	120,860	103,938	100,109	63,538	57,769	42,267	35,996
3. OPERACIONES DE PACTO DE RETROVENTA	3,868	1,851	1,636	947	612	581	539	735	229	281	454
4. INTERESES SOBRE DEPOSITOS	26,729	16,050	10,816	0	27,311	48,314	59,219	22,328	2,267	3,064	1,930
II. COSTOS DE OPERACIONES DE INTERMEDIACION	366,587	233,444	214,827	239,102	267,617	338,924	402,596	378,370	379,367	262,665	173,104
1. COSTOS DE DEPOSITOS	269,198	152,149	139,348	139,340	137,559	176,023	240,332	231,474	252,391	177,179	104,984
2. COSTOS DE PRESTAMOS	63,086	51,801	43,476	62,046	86,598	104,253	89,486	73,893	44,074	23,709	18,573
3. COSTOS POR EMISION DE TITULOS VALORES	22,858	16,190	16,478	20,555	25,232	38,724	50,350	51,928	62,203	41,603	24,004
4. PRIMAS POR GARANTIA DE DEPOSITOS	4,359	4,562	6,193	6,592	6,635	6,946	7,739	8,414	8,321	8,525	8,452
5. OTROS COSTOS DE CAPTACION	7,087	8,742	9,332	10,570	11,593	12,977	14,690	12,661	12,377	11,649	8,428
III. RESERVAS DE SANEAMIENTO	105,411	86,927	82,532	88,912	117,138	103,911	176,775	239,787	314,839	246,756	177,890
IV. CASTIGOS DE ACTIVOS	796	355	2,587	3,333	483	62	1,432	1,297	4,860	2,152	3,551
V. UTILIDAD DE INTERMEDIACION (I - II - III - IV)	350,040	377,209	375,392	367,663	413,736	489,972	471,890	429,979	359,501	481,381	600,189
VI. INGRESOS DE OTRAS OPERACIONES	44,580	55,082	66,231	79,707	84,086	90,868	98,069	105,561	103,541	102,127	101,706
VII. COSTOS DE OTRAS OPERACIONES	28,911	33,295	36,685	41,825	40,646	64,236	40,511	32,776	32,921	37,015	43,523
VIII. GASTOS DE OPERACION (GASTOS DE ADMON.)	281,135	289,902	297,432	300,771	321,072	335,683	367,532	407,212	435,517	470,032	491,797
IX. UTILIDAD DE OPERACION (V + VI - VII - VIII)	84,572	109,094	107,506	104,774	136,104	180,922	161,915	95,552	-5,396	76,461	166,575
X. OTROS INGRESOS Y GASTOS NO OPERACIONALES	2,286	-3,157	1,595	8,210	10,759	25,669	22,459	69,296	63,033	84,561	94,944
1. INGRESOS	67,357	66,321	65,616	95,827	105,930	103,978	94,983	129,501	126,138	129,060	158,883
2. GASTOS	65,070	69,478	64,022	87,617	95,171	78,309	72,525	60,205	63,104	44,499	63,940
XI. IMPUESTOS SOBRE LA RENTA	8,785	8,195	7,361	7,866	26,346	36,454	36,449	36,503	13,745	45,412	65,860
XII. UTILIDAD O PERDIDA ANTES DE RESERVA LEGAL (IX + X - XI)	78,074	97,741	101,740	105,118	120,517	170,137	147,925	128,345	43,892	115,609	195,656

FUENTE: Superintendencia del Sistema Financiero.

**Banco Agrícola**  
**Cifras del Estado de Resultados**

SALDOS AL 31 DE DICIEMBRE  
(EN MILES DE DOLARES)

RUBROS DEL BALANCE	2001	2002	2003	2004	2005	2006	2007	2008	2009	2010	2011
I. INGRESOS DE OPERACIONES DE INTERMEDIACION	240,470	199,465	182,697	181,050	224,982	251,801	274,019	279,518	295,916	283,288	262,061
1. CARTERA DE PRESTAMOS	200,370	162,588	151,668	155,241	178,115	210,280	228,413	253,522	276,435	268,342	250,977
A. INTERESES	186,487	149,307	133,944	135,338	155,148	185,960	203,064	224,284	245,837	234,112	216,385
B. COMISIONES	12,198	12,484	16,846	18,684	21,642	23,799	24,799	28,540	29,965	33,497	33,679
C. OTRAS COMIS. Y RECARGOS SOBRE CRDTOS.	1,685	797	877	1,219	1,326	521	550	697	633	733	913
2. CARTERA DE INVERSIONES	30,151	32,205	27,612	22,237	38,985	27,512	29,290	19,582	18,981	14,330	10,585
3. OPERACIONES DE PACTO DE RETROVENTA	2,037	919	883	264	153	209	69	49	14	54	126
4. INTERESES SOBRE DEPOSITOS	7,912	3,753	2,535	3,308	7,728	13,799	16,247	6,366	486	562	373
II. COSTOS DE OPERACION DE INTERMEDIACION	106,047	65,535	56,133	55,288	67,200	86,767	102,695	103,848	104,766	63,920	40,456
1. COSTOS DE DEPOSITOS	77,631	38,810	33,522	31,110	32,605	46,317	61,920	64,412	68,890	42,518	25,230
2. COSTOS DE PRESTAMOS	20,962	18,981	15,529	16,844	25,570	28,003	22,265	17,291	9,700	4,943	4,615
3. COSTOS POR EMISION DE TITULOS VALORES	4,707	4,698	4,722	5,239	6,841	10,055	14,877	18,358	20,167	12,559	6,518
4. PRIMAS POR GARANTIA DE DEPOSITOS	1,872	1,918	1,916	1,867	1,904	2,049	2,311	2,567	2,625	2,685	2,648
5. OTROS COSTOS DE CAPTACION	875	1,128	444	228	281	344	1,321	1,220	3,385	1,215	1,444
III. RESERVAS DE SANEAMIENTO	26,780	26,897	26,370	24,653	33,284	27,964	29,526	57,545	98,677	75,298	40,790
IV. CASTIGOS DE ACTIVOS	0	0	0	0	0	0	0	0	0	0	0
V. UTILIDAD DE INTERMEDIACION (I - II - III - IV)	107,643	107,033	100,195	101,110	124,498	137,070	141,799	118,125	92,472	144,070	180,815
VI. INGRESOS DE OTRAS OPERACIONES	16,225	19,039	23,765	28,940	30,951	31,532	32,419	37,593	37,624	41,435	42,607
VII. COSTOS DE OTRAS OPERACIONES	6,582	8,061	15,052	13,530	18,604	17,852	16,016	14,185	15,186	17,286	20,513
VIII. GTOS. DE OPERACION (GTOS. DE ADMON)	77,803	82,491	76,043	68,802	76,959	76,552	81,140	90,642	90,459	85,011	95,491
IX. UTILIDAD DE OPERACION (V + VI - VII - VIII)	39,483	35,520	32,865	47,718	59,886	74,198	77,062	50,891	24,452	83,207	107,419
X. OTROS INGRESOS Y GASTOS NO OPERACIONALES	-3,487	-8,971	-1,084	-10,448	-11,113	-218	10,057	24,946	27,406	20,884	35,054
INGRESOS	12,748	11,909	13,788	17,728	17,676	18,517	25,717	35,888	43,479	31,217	50,560
GASTOS	16,235	20,880	14,872	28,176	28,790	18,735	15,660	10,942	16,073	10,333	15,506
XI. IMPUESTOS SOBRE LA RENTA	3,861	788	1,482	2,087	9,441	12,228	16,104	14,685	7,227	28,306	31,992
XII. UTILIDAD O PERDIDA ANTES DE RESERVA LEGAL (IX + X - XI)	32,135	25,761	30,299	35,183	39,332	61,752	71,015	61,151	44,631	75,784	110,480

FUENTE: Superintendencia del Sistema Financiero.

**Banco Azteca <sup>1/</sup>**  
**Cifras del Estado de Resultados**

SALDOS AL 31 DE DICIEMBRE  
(EN MILES DE DOLARES)

RUBROS DEL BALANCE	2009	2010	2011
I. INGRESOS DE OPERACIONES DE INTERMEDIACION	1,168	10,983	23,498
1. CARTERA DE PRESTAMOS	1,053	10,829	23,411
A. INTERESES	708	6,826	20,103
B. COMISIONES	346	4,003	3,270
C. OTRAS COMIS. Y RECARGOS SOBRE CRDTOS.	0	0	39
2. CARTERA DE INVERSIONES	43	41	11
3. OPERACIONES DE PACTO DE RETROVENTA	54	103	73
4. INTERESES SOBRE DEPOSITOS	18	10	2
II. COSTOS DE OPERACION DE INTERMEDIACION	384	1,904	1,477
1. COSTOS DE DEPOSITOS	375	1,866	1,449
2. COSTOS DE PRESTAMOS	0	0	0
3. COSTOS POR EMISION DE TITULOS VALORES	0	0	0
4. PRIMAS POR GARANTIA DE DEPOSITOS	0	0	0
5. OTROS COSTOS DE CAPTACION	9	38	28
III. RESERVAS DE SANEAMIENTO	0	863	2,976
IV. CASTIGOS DE ACTIVOS	60	0	0
V. UTILIDAD DE INTERMEDIACION (I - II - III - IV)	724	8,216	19,045
VI. INGRESOS DE OTRAS OPERACIONES	3,646	4,490	2,246
VII. COSTOS DE OTRAS OPERACIONES	16	19	19
VIII. GTOS. DE OPERACION (GTOS. DE ADMON)	5,406	14,766	18,289
IX. UTILIDAD DE OPERACION (V + VI - VII - VIII)	-1,051	-2,078	2,983
X. OTROS INGRESOS Y GASTOS NO OPERACIONALES	10	4	42
INGRESOS	10	4	66
GASTOS	0	0	24
XI. IMPUESTOS SOBRE LA RENTA	0	0	1,451
XII. UTILIDAD O PERDIDA ANTES DE RESERVA LEGAL (IX + X - XI)	-1,041	-2,074	1,575

FUENTE: Superintendencia del Sistema Financiero.  
<sup>1/</sup> Banco Azteca inició operaciones el 31 de julio de 2009

## Banco Citibank de El Salvador <sup>1/</sup> Cifras del Estado de Resultados

SALDOS AL 31 DE DICIEMBRE  
(EN MILES DE DOLARES)

RUBROS DEL BALANCE	2001	2002	2003	2004	2005	2006	2007	2008	2009	2010	2011
I. INGRESOS DE OPERACIONES DE INTERMEDIACION	180,334	154,338	149,744	156,560	161,815	177,295	180,040	218,418	188,803	174,309	160,613
1. CARTERA DE PRESTAMOS	141,264	118,536	109,803	108,534	116,796	137,245	145,925	199,386	181,034	166,916	153,814
A. INTERESES	136,721	113,071	104,884	102,005	108,556	129,348	137,489	192,303	175,210	161,172	137,170
B. COMISIONES	4,390	5,344	4,697	6,254	7,469	7,500	7,941	6,833	5,700	5,627	16,567
C. OTRAS COMIS. Y RECARGOS SOBRE CRDTOS.	153	121	222	276	771	398	496	250	124	117	77
2. CARTERA DE INVERSIONES	33,151	32,160	37,236	45,441	39,118	29,284	21,367	13,954	7,508	6,938	6,520
3. OPERACIONES DE PACTO DE RETROVENTA	0	0	0	0	0	0	0	25	0	0	0
4. INTERESES SOBRE DEPOSITOS	5,919	3,642	2,705	2,585	5,901	10,766	12,748	5,052	261	454	279
II. COSTOS DE OPERACION DE INTERMEDIACION	86,307	54,260	49,180	61,809	64,511	78,552	81,267	74,719	61,290	43,381	24,388
1. COSTOS DE DEPOSITOS	62,051	34,336	31,329	30,599	28,069	34,337	41,607	43,685	38,533	27,829	11,555
2. COSTOS DE PRESTAMOS	18,072	14,466	10,999	19,578	23,660	29,985	21,575	14,385	7,928	3,083	1,221
3. COSTOS POR EMISION DE TITULOS VALORES	3,766	3,670	4,151	6,273	9,081	11,364	11,433	11,011	11,646	8,136	4,989
4. PRIMAS POR GARANTIA DE DEPOSITOS	0	0	1,494	1,524	1,495	1,581	4,972	1,985	1,667	1,648	1,631
5. OTROS COSTOS DE CAPTACION	2,418	1,788	1,208	3,835	2,205	1,284	1,679	3,654	1,516	2,685	4,992
III. RESERVAS DE SANEAMIENTO	18,406	20,844	21,347	14,421	19,604	9,092	27,257	73,540	72,077	60,150	38,397
IV. CASTIGOS DE ACTIVOS	0	69	0	0	0	0	0	1,144	4,508	1,325	2,867
V. UTILIDAD DE INTERMEDIACION (I - II - III - IV)	75,621	79,165	79,217	80,331	77,700	89,651	71,517	69,014	50,928	69,453	94,961
VI. INGRESOS DE OTRAS OPERACIONES	10,335	13,392	17,217	21,342	19,754	21,560	21,784	19,275	16,462	14,711	14,646
VII. COSTOS DE OTRAS OPERACIONES	7,341	10,541	10,103	18,315	10,166	26,019	10,744	6,033	5,952	4,932	5,083
VIII. GTOS. DE OPERACION (GTOS. DE ADMON)	55,560	56,418	55,163	59,783	56,018	60,714	61,625	89,117	93,837	114,235	113,842
IX. UTILIDAD DE OPERACION (V + VI - VII - VIII)	23,055	25,598	31,169	23,575	31,270	24,478	20,932	-6,862	-32,399	-35,003	-9,319
X. OTROS INGRESOS Y GASTOS NO OPERACIONALES	5	-4,965	-11,646	957	6,224	10,550	-8,281	23,776	14,791	44,672	32,817
INGRESOS	12,349	14,219	14,024	32,597	35,247	36,476	22,552	50,062	30,633	56,148	53,390
GASTOS	12,344	19,184	25,670	31,640	29,023	25,926	30,833	26,286	15,843	11,476	20,573
XI. IMPUESTOS SOBRE LA RENTA	0	0	0	0	3,504	3,791	1,342	4,154	0	2,924	5,859
XII. UTILIDAD O PERDIDA ANTES DE RESERVA LEGAL (IX + X - XI)	23,060	20,633	19,522	24,532	33,990	31,237	11,032	12,760	-17,608	6,745	17,639

FUENTE: Superintendencia del Sistema Financiero.

<sup>1/</sup> Banco Cuscatlán, S.A. hasta agosto de 2008, cuando la SSF en sesión N° CD-34/08 de fecha 27 de agosto de 2008, autorizó la fusión de las sociedades Banco Cuscatlán, S.A. y Banco Uno, S.A.



**Citibank N.A.**  
**Cifras del Estado de Resultados**

SALDOS AL 31 DE DICIEMBRE  
(EN MILES DE DOLARES)

RUBROS DEL BALANCE	2001	2002	2003	2004	2005	2006	2007	2008	2009	2010	2011
I. INGRESOS DE OPERACIONES DE INTERMEDIACION	11,987	9,306	6,982	7,088	8,271	9,175	9,746	5,364	5,001	2,044	1,518
1. CARTERA DE PRESTAMOS	6,193	3,566	3,500	3,273	2,931	2,901	3,390	1,875	1,878	1,010	366
A. INTERESES	5,788	3,454	3,458	3,237	2,910	2,898	3,367	1,874	1,878	1,010	366
B. COMISIONES	405	112	43	36	20	3	21	1	0	0	0
C. OTRAS COMIS. Y RECARGOS SOBRE CRDTOS.	0	0	0	0	1	0	2	0	0	0	0
2. CARTERA DE INVERSIONES	5,326	5,280	3,231	3,486	4,497	4,514	4,388	2,518	2,966	851	1,029
3. OPERACIONES DE PACTO DE RETROVENTA	0	0	0	0	0	0	0	0	0	0	0
4. INTERESES SOBRE DEPOSITOS	468	460	251	330	844	1,759	1,968	971	157	182	124
II. COSTOS DE OPERACION DE INTERMEDIACION	5,359	4,291	1,996	2,449	3,818	3,110	2,940	1,632	1,296	899	671
1. COSTOS DE DEPOSITOS	1,361	1,171	817	755	732	845	1,067	453	604	368	378
2. COSTOS DE PRESTAMOS	3,747	2,249	698	1,271	2,427	2,087	1,703	946	547	390	137
3. COSTOS POR EMISION DE TITULOS VALORES	0	0	0	0	0	0	0	0	0	0	0
4. PRIMAS POR GARANTIA DE DEPOSITOS	74	101	107	100	105	112	114	102	98	99	104
5. OTROS COSTOS DE CAPTACION	177	771	373	323	554	66	57	131	46	42	53
III. RESERVAS DE SANEAMIENTO	84	97	816	491	730	1,129	339	257	187	0	48
IV. CASTIGOS DE ACTIVOS	438	25	0	0	0	0	70	0	0	0	0
V. UTILIDAD DE INTERMEDIACION (I - II - III - IV)	6,106	4,893	4,170	4,149	3,724	4,936	6,397	3,475	3,519	1,145	799
VI. INGRESOS DE OTRAS OPERACIONES	1,157	2,361	2,002	3,250	4,253	3,435	2,936	4,832	2,541	4,231	1,329
VII. COSTOS DE OTRAS OPERACIONES	60	112	158	102	93	56	112	103	117	178	175
VIII. GTOS. DE OPERACION (GTOS. DE ADMON)	7,841	7,794	7,193	7,920	6,842	7,860	8,456	8,760	7,586	7,280	5,296
IX. UTILIDAD DE OPERACION (V + VI - VII - VIII)	-638	-652	-1,179	-624	1,042	455	765	-556	-1,642	-2,082	-3,344
X. OTROS INGRESOS Y GASTOS NO OPERACIONALES	1,994	1,814	-71	452	1,060	961	59	1,472	1,769	2,665	2,955
INGRESOS	2,178	1,912	234	485	1,130	1,029	636	3,284	3,648	3,006	3,037
GASTOS	184	98	304	33	70	68	577	1,811	1,879	341	82
XI. IMPUESTOS SOBRE LA RENTA	287	270	0	0	419	95	140	139	301	236	0
XII. UTILIDAD O PERDIDA ANTES DE RESERVA LEGAL (IX + X - XI)	1,069	892	-1,250	-173	1,683	1,321	684	777	-175	347	-389

FUENTE: Superintendencia del Sistema Financiero.

**Banco de América Central <sup>1/</sup>**  
**Cifras del Estado de Resultados**

SALDOS AL 31 DE DICIEMBRE  
(EN MILES DE DOLARES)

RUBROS DEL BALANCE	2001	2002	2003	2004	2005	2006	2007	2008	2009	2010	2011
I. INGRESOS DE OPERACIONES DE INTERMEDIACION	30,524	30,671	32,884	34,800	42,269	49,743	69,852	93,609	109,860	107,068	106,716
1. CARTERA DE PRESTAMOS	28,087	25,968	25,776	30,367	36,639	44,506	62,029	89,499	106,918	105,599	104,470
A. INTERESES	27,746	25,366	24,744	28,501	34,016	41,114	57,989	82,942	99,578	97,411	95,434
B. COMISIONES	289	303	378	874	1,244	2,025	3,964	6,402	7,058	7,937	8,722
C. OTRAS COMIS. Y RECARGOS SOBRE CRDTOS.	52	299	653	992	1,379	1,366	76	156	282	251	314
2. CARTERA DE INVERSIONES	1,820	4,330	6,850	4,067	4,670	3,651	4,418	2,969	2,848	1,309	2,195
3. OPERACIONES DE PACTO DE RETROVENTA	52	16	4	2	2	1	5	5	0	5	8
4. INTERESES SOBRE DEPOSITOS	565	356	255	364	958	1,584	3,400	1,135	94	155	44
II. COSTOS DE OPERACION DE INTERMEDIACION	10,367	8,144	8,878	9,743	11,216	16,212	25,495	32,228	35,338	24,032	15,711
1. COSTOS DE DEPOSITOS	6,932	5,189	4,951	5,407	6,158	7,819	15,863	19,211	23,657	17,862	12,165
2. COSTOS DE PRESTAMOS	1,393	1,125	1,834	2,231	3,597	5,208	4,960	8,561	5,375	1,242	851
3. COSTOS POR EMISION DE TITULOS VALORES	1,813	1,197	1,111	1,286	1,150	2,385	3,761	3,993	5,889	4,360	2,268
4. PRIMAS POR GARANTIA DE DEPOSITOS	0	0	0	0	0	0	0	0	0	0	0
5. OTROS COSTOS DE CAPTACION	229	633	983	819	311	800	912	464	416	568	427
III. RESERVAS DE SANEAMIENTO	4,256	3,172	3,645	5,218	9,812	1,431	14,128	27,013	42,916	31,762	25,002
IV. CASTIGOS DE ACTIVOS	0	0	0	0	0	0	0	0	0	0	0
V. UTILIDAD DE INTERMEDIACION (I - II - III - IV)	15,901	19,355	20,361	19,838	21,241	32,099	30,229	34,367	31,607	51,273	66,003
VI. INGRESOS DE OTRAS OPERACIONES	765	1,785	1,097	1,439	1,883	2,533	6,483	9,521	9,085	5,703	5,953
VII. COSTOS DE OTRAS OPERACIONES	1	0	8	1	24	9,043	7	131	126	449	1,784
VIII. GTOS. DE OPERACION (GTOS. DE ADMON)	9,886	11,608	12,157	13,324	15,393	17,791	24,056	30,406	36,802	44,241	44,424
IX. UTILIDAD DE OPERACION (V + VI - VII - VIII)	6,779	9,532	9,293	7,952	7,706	7,798	12,649	13,351	3,764	12,286	25,748
X. OTROS INGRESOS Y GASTOS NO OPERACIONALES	937	333	11	854	1,573	3,634	4,286	4,264	2,953	-203	61
INGRESOS	1,216	686	734	1,678	2,952	5,025	5,980	6,274	5,315	3,580	6,161
GASTOS	279	353	724	824	1,380	1,391	1,693	2,010	2,361	3,783	6,100
XI. IMPUESTOS SOBRE LA RENTA	1,410	1,417	652	928	1,722	1,918	3,542	3,523	1,179	2,190	6,215
XII. UTILIDAD O PERDIDA ANTES DE RESERVA LEGAL (IX + X - XI)	6,306	8,448	8,652	7,878	7,557	9,514	13,393	14,092	5,539	9,893	19,594

FUENTE: Superintendencia del Sistema Financiero.  
<sup>1/</sup> Banco Credomatic hasta el 16/12/03

**Banco de Fomento Agropecuario**  
**Cifras del Estado de Resultados**

SALDOS AL 31 DE DICIEMBRE  
(EN MILES DE DOLARES)

RUBROS DEL BALANCE	2001	2002	2003	2004	2005	2006	2007	2008	2009	2010	2011
I. INGRESOS DE OPERACIONES DE INTERMEDIACION	11,709	11,658	13,136	11,797	13,157	14,470	17,055	18,802	19,095	19,994	20,920
1. CARTERA DE PRESTAMOS	9,077	9,489	11,590	10,338	10,648	10,637	13,216	15,805	16,950	17,959	19,162
A. INTERESES	8,875	9,200	11,218	9,900	10,336	10,020	12,096	13,902	15,124	16,093	17,302
B. COMISIONES	202	289	372	439	251	547	1,041	1,811	1,731	1,763	1,764
C. OTRAS COMIS. Y RECARGOS SOBRE CRDTOS.	0	0	0	0	61	70	78	92	95	103	96
2. CARTERA DE INVERSIONES	1,536	1,586	1,195	1,165	2,035	3,030	2,942	2,330	1,986	1,391	1,078
3. OPERACIONES DE PACTO DE RETROVENTA	455	346	94	129	92	164	152	313	41	17	42
4. INTERESES SOBRE DEPOSITOS	641	237	257	164	382	638	745	354	118	628	638
II. COSTOS DE OPERACION DE INTERMEDIACION	7,165	4,241	3,445	3,400	3,325	4,257	5,277	5,814	6,471	5,618	4,772
1. COSTOS DE DEPOSITOS	4,507	2,549	2,085	2,249	3,117	3,729	4,273	4,537	5,007	3,978	2,927
2. COSTOS DE PRESTAMOS	246	85	58	98	207	529	1,004	1,277	1,445	1,615	1,844
3. COSTOS POR EMISION DE TITULOS VALORES	2,412	1,607	1,302	1,052	1	0	0	0	0	0	0
4. PRIMAS POR GARANTIA DE DEPOSITOS	0	0	0	0	0	0	0	0	0	0	0
5. OTROS COSTOS DE CAPTACION	0	0	0	2	0	0	0	0	18	25	0
III. RESERVAS DE SANEAMIENTO	3,080	0	297	29	43	0	458	0	1,112	1,103	1,234
IV. CASTIGOS DE ACTIVOS	2	1	63	0	0	0	0	0	0	0	0
V. UTILIDAD DE INTERMEDIACION (I - II - III - IV)	1,462	7,416	9,331	8,368	9,789	10,212	11,321	12,989	11,512	13,274	14,914
VI. INGRESOS DE OTRAS OPERACIONES	2,230	1,951	1,891	1,787	1,996	2,143	2,196	2,195	2,134	2,148	2,669
VII. COSTOS DE OTRAS OPERACIONES	312	360	324	474	368	495	509	667	647	865	1,326
VIII. GTOS. DE OPERACION (GTOS. DE ADMON)	13,565	12,440	12,093	11,474	14,457	10,895	11,520	12,802	13,187	13,147	15,219
IX. UTILIDAD DE OPERACION (V + VI - VII - VIII)	-10,185	-3,433	-1,196	-1,793	-3,041	965	1,489	1,714	-188	1,409	1,038
X. OTROS INGRESOS Y GASTOS NO OPERACIONALES	3,154	3,862	1,231	51	6,017	-87	-45	-576	713	389	997
INGRESOS	3,484	4,444	1,936	1,131	7,524	1,110	377	591	762	538	1,045
GASTOS	330	582	705	1,079	1,507	1,197	421	1,166	49	149	48
XI. IMPUESTOS SOBRE LA RENTA	0	5	0	0	932	0	333	368	176	596	735
XII. UTILIDAD O PERDIDA ANTES DE RESERVA LEGAL (IX + X - XI)	-7,031	424	35	-1,742	2,044	878	1,111	771	349	1,202	1,301

FUENTE: Superintendencia del Sistema Financiero.

**Banco G&T Continental <sup>1/</sup>**  
**Cifras del Estado de Resultados**

SALDOS AL 31 DE DICIEMBRE  
(EN MILES DE DOLARES)

RUBROS DEL BALANCE	2001	2002	2003	2004	2005	2006	2007	2008	2009	2010	2011
I. INGRESOS DE OPERACIONES DE INTERMEDIACION	9,631	6,839	7,967	7,067	4,975	2,176	5,830	9,913	14,257	16,446	17,177
1. CARTERA DE PRESTAMOS	7,875	4,646	5,031	4,827	3,314	1,581	4,522	8,136	11,654	11,995	13,379
A. INTERESES	7,583	4,539	4,703	4,425	3,106	1,444	4,076	7,571	10,653	11,294	12,428
B. COMISIONES	265	101	253	302	185	107	388	479	921	618	760
C. OTRAS COMIS. Y RECARGOS SOBRE CRDTOS.	27	6	75	101	23	29	59	86	80	83	191
2. CARTERA DE INVERSIONES	1,434	2,095	2,808	2,071	1,487	445	885	1,599	2,571	4,424	3,780
3. OPERACIONES DE PACTO DE RETROVENTA	52	0	17	39	1	8	0	0	18	8	3
4. INTERESES SOBRE DEPOSITOS	270	97	111	129	173	141	423	178	14	20	15
II. COSTOS DE OPERACION DE INTERMEDIACION	5,654	3,632	3,637	3,656	2,845	2,606	3,670	5,977	7,952	7,145	6,748
1. COSTOS DE DEPOSITOS	4,036	2,401	2,667	2,766	1,769	792	2,926	4,342	6,645	5,588	4,654
2. COSTOS DE PRESTAMOS	789	55	106	268	439	220	581	1,261	482	470	921
3. COSTOS POR EMISION DE TITULOS VALORES	240	81	0	0	0	19	1	0	0	0	0
4. PRIMAS POR GARANTIA DE DEPOSITOS	96	89	114	123	81	32	62	133	178	261	284
5. OTROS COSTOS DE CAPTACION	493	1,006	751	499	555	1,542	100	242	646	826	888
III. RESERVAS DE SANEAMIENTO	579	785	266	1,754	187	1,960	3,786	2,584	1,658	2,482	1,799
IV. CASTIGOS DE ACTIVOS	90	12	26	25	4	13	0	0	0	0	0
V. UTILIDAD DE INTERMEDIACION (I - II - III - IV)	3,308	2,410	4,037	1,632	1,939	-2,403	-1,626	1,352	4,648	6,820	8,631
VI. INGRESOS DE OTRAS OPERACIONES	273	199	586	478	248	89	104	91	140	195	275
VII. COSTOS DE OTRAS OPERACIONES	211	111	83	73	32	10	7	20	37	49	100
VIII. GTOS. DE OPERACION (GTOS. DE ADMON)	3,659	3,315	3,754	3,904	3,260	2,762	2,908	4,203	4,778	5,764	7,603
IX. UTILIDAD DE OPERACION (V + VI - VII - VIII)	-289	-817	786	-1,866	-1,106	-5,085	-4,438	-2,780	-27	1,202	1,204
X. OTROS INGRESOS Y GASTOS NO OPERACIONALES	392	1,380	623	-536	1,309	5,389	4,657	1,986	330	-301	314
INGRESOS	1,035	2,652	1,114	316	2,221	6,704	5,341	2,848	947	224	1,782
GASTOS	643	1,272	491	852	912	1,314	684	862	616	525	1,468
XI. IMPUESTOS SOBRE LA RENTA	0	0	0	0	0	0	0	0	0	0	237
XII. UTILIDAD O PERDIDA ANTES DE RESERVA LEGAL (IX + X - XI)	103	563	1,409	-2,402	203	304	219	-794	303	901	1,281

FUENTE: Superintendencia del Sistema Financiero.

<sup>1/</sup> Banco Americano hasta el 24/08/06, fecha en que la SSF autorizó el cambio de su pacto social.

**Banco Hipotecario**  
**Cifras del Estado de Resultados**

SALDOS AL 31 DE DICIEMBRE  
(EN MILES DE DOLARES)

RUBROS DEL BALANCE	2001	2002	2003	2004	2005	2006	2007	2008	2009	2010	2011
I. INGRESOS DE OPERACIONES DE INTERMEDIACION	20,936	16,511	16,644	16,973	19,431	20,473	24,055	29,103	33,056	33,534	34,050
1. CARTERA DE PRESTAMOS	15,574	12,940	14,029	13,964	15,329	16,233	19,840	25,911	30,766	32,337	32,626
A. INTERESES	14,216	11,254	12,044	11,752	12,439	14,559	17,579	23,402	27,648	29,889	30,193
B. COMISIONES	767	966	1,144	1,129	1,615	530	395	354	221	195	215
C. OTRAS COMIS. Y RECARGOS SOBRE CRDTOS.	591	720	841	1,083	1,274	1,144	1,866	2,155	2,897	2,253	2,219
2. CARTERA DE INVERSIONES	3,966	3,159	2,257	2,544	3,286	3,086	3,075	2,702	2,229	1,109	1,305
3. OPERACIONES DE PACTO DE RETROVENTA	470	73	129	174	96	22	10	29	18	35	89
4. INTERESES SOBRE DEPOSITOS	926	339	230	290	720	1,133	1,129	461	43	52	31
II. COSTOS DE OPERACION DE INTERMEDIACION	8,767	4,559	5,223	6,133	6,616	7,549	9,203	11,734	13,429	11,136	9,517
1. COSTOS DE DEPOSITOS	7,424	3,695	4,287	4,208	3,830	4,625	5,334	7,348	8,499	6,260	5,379
2. COSTOS DE PRESTAMOS	929	547	608	1,187	1,552	2,139	3,154	3,393	4,033	3,824	2,963
3. COSTOS POR EMISION DE TITULOS VALORES	189	0	0	0	0	0	0	83	66	49	33
4. PRIMAS POR GARANTIA DE DEPOSITOS	0	0	0	303	293	297	290	359	404	440	426
5. OTROS COSTOS DE CAPTACION	225	317	327	434	942	489	425	551	428	563	715
III. RESERVAS DE SANEAMIENTO	5,326	1,575	1,035	1,837	1,386	1,742	2,269	2,812	5,562	5,657	4,699
IV. CASTIGOS DE ACTIVOS	0	0	0	0	0	0	0	0	0	42	292
V. UTILIDAD DE INTERMEDIACION (I - II - III - IV)	6,843	10,377	10,387	9,002	11,429	11,182	12,583	14,557	14,065	16,699	19,542
VI. INGRESOS DE OTRAS OPERACIONES	1,161	1,028	979	903	998	1,021	1,015	1,202	1,233	1,454	2,263
VII. COSTOS DE OTRAS OPERACIONES	952	1,108	1,203	739	552	225	367	447	471	613	635
VIII. GTOS. DE OPERACION (GTOS. DE ADMON)	11,817	9,476	9,534	9,408	10,060	10,359	10,715	11,856	12,623	13,711	15,527
IX. UTILIDAD DE OPERACION (V + VI - VII - VIII)	-4,765	821	628	-241	1,815	1,619	2,516	3,456	2,204	3,829	5,642
X. OTROS INGRESOS Y GASTOS NO OPERACIONALES	2,477	753	553	4,286	973	125	194	820	72	-292	769
INGRESOS	8,070	2,945	2,983	6,790	1,443	549	613	1,151	599	642	2,458
GASTOS	5,593	2,192	2,430	2,504	471	424	419	331	528	934	1,688
XI. IMPUESTOS SOBRE LA RENTA	0	0	0	0	558	431	642	1,064	702	989	2,033
XII. UTILIDAD O PERDIDA ANTES DE RESERVA LEGAL (IX + X - XI)	-2,288	1,574	1,181	4,044	2,230	1,313	2,068	3,212	1,573	2,547	4,379

FUENTE: Superintendencia del Sistema Financiero.

**Banco HSBC <sup>1/</sup>**  
**Cifras de Estado de Resultados**

SALDOS AL 31 DE DICIEMBRE  
(EN MILES DE DOLARES)

RUBROS DEL BALANCE	2001	2002	2003	2004	2005	2006	2007	2008	2009	2010	2011
I. INGRESOS DE OPERACIONES DE INTERMEDIACION	128,227	102,632	96,644	101,358	120,556	155,521	175,466	168,839	163,471	134,559	123,939
1. CARTERA DE PRESTAMOS	108,003	87,398	83,934	87,044	102,314	131,592	151,267	157,334	155,517	127,941	118,007
A. INTERESES	103,258	82,573	78,053	79,198	90,355	114,854	131,213	137,302	136,434	111,571	100,252
B. COMISIONES	4,565	4,381	5,157	6,223	8,326	10,908	12,801	11,486	10,701	8,290	10,045
C. OTRAS COMIS. Y RECARGOS SOBRE CRDTOS.	180	444	724	1,623	3,633	5,830	7,253	8,545	8,382	8,080	7,710
2. CARTERA DE INVERSIONES	16,096	12,938	11,039	12,414	13,878	16,337	15,043	8,250	7,572	6,179	5,747
3. OPERACIONES DE PACTO DE RETROVENTA	223	248	372	165	78	43	24	114	1	0	0
4. INTERESES SOBRE DEPOSITOS	3,905	2,049	1,299	1,734	4,285	7,550	9,133	3,141	381	439	185
II. COSTOS DE OPERACION DE INTERMEDIACION	59,293	36,390	34,327	38,424	44,049	59,310	68,130	56,879	55,756	36,737	24,682
1. COSTOS DE DEPOSITOS	46,166	26,039	24,362	23,445	22,173	28,440	40,219	36,280	39,417	25,125	15,662
2. COSTOS DE PRESTAMOS	9,595	7,659	6,772	11,537	16,992	18,963	16,268	10,844	3,969	2,065	1,852
3. COSTOS POR EMISION DE TITULOS VALORES	2,042	739	853	1,243	2,297	6,846	7,890	6,591	9,855	6,965	4,039
4. PRIMAS POR GARANTIA DE DEPOSITOS	1,069	1,122	1,132	1,138	1,136	1,194	1,331	1,397	1,400	1,302	1,370
5. OTROS COSTOS DE CAPTACION	421	831	1,209	1,060	1,450	3,867	2,423	1,767	1,116	1,280	1,759
III. RESERVAS DE SANEAMIENTO	15,634	11,940	10,497	11,999	12,128	14,714	28,364	38,394	42,662	28,598	25,127
IV. CASTIGOS DE ACTIVOS	31	7	0	0	0	0	0	0	0	0	0
V. UTILIDAD DE INTERMEDIACION (I - II - III - IV)	53,269	54,295	51,820	50,935	64,379	81,496	78,972	73,566	65,053	69,224	74,130
VI. INGRESOS DE OTRAS OPERACIONES	4,877	6,159	8,540	9,663	10,812	13,297	13,480	14,488	13,295	12,213	12,645
VII. COSTOS DE OTRAS OPERACIONES	5,632	4,405	7,328	5,748	8,200	7,958	9,346	8,119	6,807	7,878	8,447
VIII. GTOS. DE OPERACION (GTOS. DE ADMON)	38,673	38,683	39,524	39,482	45,293	50,201	52,444	59,677	69,810	70,327	72,404
IX. UTILIDAD DE OPERACION (V + VI - VII - VIII)	13,841	17,366	13,508	15,368	21,699	36,634	30,662	20,258	1,732	3,231	5,925
X. OTROS INGRESOS Y GASTOS NO OPERACIONALES	-90	-2,231	2,812	2,275	1,549	1,409	3,856	5,835	3,803	10,619	12,794
INGRESOS	12,830	11,143	12,186	14,968	23,604	19,018	14,976	13,331	22,819	17,766	17,854
GASTOS	12,920	13,374	9,374	12,693	22,055	17,609	11,120	7,495	19,016	7,147	5,060
XI. IMPUESTOS SOBRE LA RENTA	952	1,543	1,402	1,412	4,679	7,876	7,707	5,584	2,427	4,247	6,377
XII. UTILIDAD O PERDIDA ANTES DE RESERVA LEGAL (IX + X - XI)	12,799	13,592	14,919	16,231	18,569	30,168	26,811	20,509	3,108	9,603	12,342

FUENTE: Superintendencia del Sistema Financiero.

**Banco Industrial <sup>1/</sup>**  
**Cifras del Estado de Resultados**

SALDOS AL 31 DE DICIEMBRE  
(EN MILES DE DOLARES)

RUBROS DEL BALANCE	2010	2011
I. INGRESOS DE OPERACIONES DE INTERMEDIACION	0	1,352
1. CARTERA DE PRESTAMOS	0	424
A. INTERESES	0	272
B. COMISIONES	0	139
C. OTRAS COMIS. Y RECARGOS SOBRE CRDTOS.	0	13
2. CARTERA DE INVERSIONES	0	728
3. OPERACIONES DE PACTO DE RETROVENTA	0	0
4. INTERESES SOBRE DEPOSITOS	0	199
II. COSTOS DE OPERACION DE INTERMEDIACION	0	223
1. COSTOS DE DEPOSITOS	0	155
2. COSTOS DE PRESTAMOS	0	0
3. COSTOS POR EMISION DE TITULOS VALORES	0	0
4. PRIMAS POR GARANTIA DE DEPOSITOS	0	0
5. OTROS COSTOS DE CAPTACION	0	68
III. RESERVAS DE SANEAMIENTO	0	0
IV. CASTIGOS DE ACTIVOS	0	0
V. UTILIDAD DE INTERMEDIACION (I - II - III - IV)	0	1,129
VI. INGRESOS DE OTRAS OPERACIONES	0	518
VII. COSTOS DE OTRAS OPERACIONES	0	2
VIII. GTOS. DE OPERACION (GTOS. DE ADMON)	0	1,683
IX. UTILIDAD DE OPERACION (V + VI - VII - VIII)	0	-38
X. OTROS INGRESOS Y GASTOS NO OPERACIONALES	0	1
INGRESOS	0	1
GASTOS	0	0
XI. IMPUESTOS SOBRE LA RENTA	0	18
XII. UTILIDAD O PERDIDA ANTES DE RESERVA LEGAL (IX + X - XI)	0	-55

FUENTE: Superintendencia del Sistema Financiero.

<sup>1/</sup> Banco Industrial inició operaciones el 13 de julio de 2011

**Banco ProCredit**  
**Cifras de Estado de Resultados**

SALDOS AL 31 DE DICIEMBRE  
(EN MILES DE DOLARES)

RUBROS DEL BALANCE	2001	2002	2003	2004	2005	2006	2007	2008	2009	2010	2011
I. INGRESOS DE OPERACIONES DE INTERMEDIACION	8,560	9,993	13,221	17,455	20,365	25,091	32,093	36,024	35,799	30,751	28,809
1. CARTERA DE PRESTAMOS	8,423	9,900	13,143	17,263	19,849	24,171	30,547	34,965	35,451	30,630	28,766
A. INTERESES	7,818	8,975	11,842	15,443	17,981	21,799	27,397	31,648	32,461	28,553	26,946
B. COMISIONES	565	884	1,259	1,772	1,800	2,372	3,150	3,318	2,979	2,006	1,767
C. OTRAS COMIS. Y RECARGOS SOBRE CRDTOS.	40	41	43	48	67	0	0	0	11	71	53
2. CARTERA DE INVERSIONES	59	34	27	70	205	371	601	337	312	73	19
3. OPERACIONES DE PACTO DE RETROVENTA	0	0	0	15	25	0	0	1	0	0	0
4. INTERESES SOBRE DEPOSITOS	78	59	51	107	287	549	945	722	36	48	24
II. COSTOS DE OPERACION DE INTERMEDIACION	1,691	1,453	1,910	3,528	4,655	6,232	8,964	10,512	12,173	9,369	6,704
1. COSTOS DE DEPOSITOS	1,041	730	1,012	2,024	2,496	3,298	5,976	7,018	8,389	5,878	3,618
2. COSTOS DE PRESTAMOS	620	685	865	1,441	2,070	2,833	2,445	1,700	1,654	1,568	1,334
3. COSTOS POR EMISION DE TITULOS VALORES	0	0	0	0	0	0	358	1,440	1,703	1,456	1,178
4. PRIMAS POR GARANTIA DE DEPOSITOS	14	16	23	43	63	71	109	164	176	202	203
5. OTROS COSTOS DE CAPTACION	16	20	10	20	26	30	76	191	251	266	371
III. RESERVAS DE SANEAMIENTO	2,156	1,647	1,416	2,222	2,363	2,905	3,064	2,969	2,433	4,945	3,172
IV. CASTIGOS DE ACTIVOS	0	0	0	0	94	0	0	0	0	0	0
V. UTILIDAD DE INTERMEDIACION (I - II - III - IV)	4,713	6,893	9,896	11,705	13,253	15,953	20,065	22,543	21,192	16,436	18,934
VI. INGRESOS DE OTRAS OPERACIONES	10	22	118	193	208	336	471	833	1,042	1,484	2,072
VII. COSTOS DE OTRAS OPERACIONES	0	0	0	0	18	82	122	144	184	505	263
VIII. GTOS. DE OPERACION (GTOS. DE ADMON)	5,015	7,010	8,816	11,840	12,117	15,109	18,596	22,411	23,205	23,426	21,737
IX. UTILIDAD DE OPERACION (V + VI - VII - VIII)	-292	-95	1,198	58	1,326	1,098	1,818	821	-1,154	-6,011	-995
X. OTROS INGRESOS Y GASTOS NO OPERACIONALES	1,317	1,431	1,419	1,230	1,286	1,738	1,280	973	1,919	2,572	1,125
INGRESOS	1,440	1,571	1,543	1,342	1,720	2,042	1,577	1,132	2,095	2,888	1,604
GASTOS	123	140	124	111	434	305	297	159	176	316	480
XI. IMPUESTOS SOBRE LA RENTA	576	454	635	413	762	828	848	539	71	0	6
XII. UTILIDAD O PERDIDA ANTES DE RESERVA LEGAL (IX + X - XI)	449	882	1,981	876	1,851	2,007	2,251	1,255	694	-3,440	124

FUENTE: Superintendencia del Sistema Financiero.



**Banco Promérica**  
**Cifras de Estado de Resultados**

SALDOS AL 31 DE DICIEMBRE  
(EN MILES DE DOLARES)

RUBROS DEL BALANCE	2001	2002	2003	2004	2005	2006	2007	2008	2009	2010	2011
I. INGRESOS DE OPERACIONES DE INTERMEDIACION	13,676	11,298	13,031	16,073	20,433	25,086	36,165	39,742	41,466	45,171	48,311
1. CARTERA DE PRESTAMOS	11,556	10,035	11,951	14,772	18,587	21,943	31,807	37,368	40,235	43,400	46,868
A. INTERESES	10,858	8,889	10,474	13,042	15,877	18,505	27,038	32,823	36,294	39,739	42,568
B. COMISIONES	695	1,143	1,461	1,713	2,691	3,413	4,726	4,490	3,907	3,609	4,253
C. OTRAS COMIS. Y RECARGOS SOBRE CRDTOS.	3	3	16	17	19	26	43	55	35	53	47
2. CARTERA DE INVERSIONES	1,052	276	310	693	1,036	1,700	2,408	1,539	997	1,534	1,186
3. OPERACIONES DE PACTO DE RETROVENTA	186	10	23	88	103	129	250	168	72	51	107
4. INTERESES SOBRE DEPOSITOS	882	977	747	521	707	1,314	1,700	667	161	186	150
II. COSTOS DE OPERACION DE INTERMEDIACION	6,701	4,626	5,170	6,718	7,588	10,211	15,268	16,001	17,118	13,186	11,201
1. COSTOS DE DEPOSITOS	5,769	3,611	3,956	5,063	5,619	7,622	11,166	10,777	13,011	9,472	7,403
2. COSTOS DE PRESTAMOS	273	118	120	256	202	425	1,343	2,482	1,759	1,445	1,109
3. COSTOS POR EMISION DE TITULOS VALORES	245	53	0	0	0	0	0	0	0	0	0
4. PRIMAS POR GARANTIA DE DEPOSITOS	145	145	169	219	252	287	359	422	468	506	476
5. OTROS COSTOS DE CAPTACION	269	698	925	1,180	1,514	1,876	2,400	2,320	1,879	1,764	2,212
III. RESERVAS DE SANEAMIENTO	2,411	539	1,165	1,069	1,688	2,364	6,332	7,891	10,544	10,306	8,711
IV. CASTIGOS DE ACTIVOS	0	0	0	0	0	0	0	0	0	0	0
V. UTILIDAD DE INTERMEDIACION (I - II - III - IV)	4,564	6,133	6,695	8,286	11,157	12,511	14,566	15,850	13,804	21,679	28,400
VI. INGRESOS DE OTRAS OPERACIONES	400	844	1,387	1,692	2,569	3,358	5,409	5,896	6,052	4,537	4,895
VII. COSTOS DE OTRAS OPERACIONES	71	110	176	258	295	430	928	869	1,123	1,665	2,620
VIII. GTOS. DE OPERACION (GTOS. DE ADMON)	4,742	5,783	7,076	8,186	10,435	11,596	15,227	19,960	18,951	19,846	22,568
IX. UTILIDAD DE OPERACION (V + VI - VII - VIII)	151	1,084	830	1,533	2,996	3,844	3,819	917	-217	4,704	8,107
X. OTROS INGRESOS Y GASTOS NO OPERACIONALES	-101	-316	316	125	-691	-283	-890	1,884	2,410	1,183	1,687
INGRESOS	1,634	744	1,487	1,724	1,311	1,464	1,305	2,390	3,385	2,182	3,239
GASTOS	1,735	1,060	1,172	1,599	2,002	1,747	2,194	506	976	999	1,552
XI. IMPUESTOS SOBRE LA RENTA	0	0	0	54	503	750	860	285	492	1,267	2,192
XII. UTILIDAD O PERDIDA ANTES DE RESERVA LEGAL (IX + X - XI)	50	768	1,146	1,604	1,802	2,810	2,069	2,516	1,700	4,620	7,602

FUENTE: Superintendencia del Sistema Financiero.

## Scotiabank El Salvador Cifras del Estado de Resultados

SALDOS AL 31 DE DICIEMBRE  
(EN MILES DE DOLARES)

RUBROS DEL BALANCE	2001	2002	2003	2004	2005	2006	2007	2008	2009	2010	2011
I. INGRESOS DE OPERACIONES DE INTERMEDIACION	39,025	30,081	28,747	30,486	113,811	127,067	142,050	149,285	150,044	134,456	125,770
1. CARTERA DE PRESTAMOS	33,127	27,289	26,045	26,903	99,719	108,202	120,802	138,654	139,980	130,164	123,158
A. INTERESES	30,726	24,737	23,380	23,331	86,770	95,416	107,164	125,349	131,957	121,393	114,188
B. COMISIONES	1,246	1,179	1,186	1,692	10,683	11,937	12,823	12,205	6,997	7,134	8,003
C. OTRAS COMIS. Y RECARGOS SOBRE CRDTOS.	1,155	1,373	1,479	1,880	2,266	849	815	1,100	1,026	1,638	968
2. CARTERA DE INVERSIONES	4,705	2,301	2,364	3,167	10,104	11,976	13,026	7,754	9,848	4,088	2,539
3. OPERACIONES DE PACTO DE RETROVENTA	13	2	0	0	0	3	28	31	20	7	6
4. INTERESES SOBRE DEPOSITOS	1,180	489	338	416	3,988	6,885	8,194	2,847	195	196	66
II. COSTOS DE OPERACION DE INTERMEDIACION	17,824	11,009	11,913	12,551	41,423	48,377	59,579	59,017	63,386	45,336	26,556
1. COSTOS DE DEPOSITOS	12,999	8,769	8,872	8,670	23,408	28,340	37,095	33,406	39,450	30,436	16,013
2. COSTOS DE PRESTAMOS	1,177	497	472	853	8,715	9,621	8,934	11,754	7,167	3,064	1,725
3. COSTOS POR EMISION DE TITULOS VALORES	2,805	1,158	1,095	1,578	4,617	6,964	10,500	10,453	12,877	8,076	4,978
4. PRIMAS POR GARANTIA DE DEPOSITOS	282	264	299	286	1,106	1,103	1,216	1,283	1,304	1,383	1,309
5. OTROS COSTOS DE CAPTACION	561	321	1,175	1,163	3,577	2,349	1,834	2,121	2,588	2,377	2,531
III. RESERVAS DE SANEAMIENTO	5,267	3,517	1,707	3,236	16,840	6,804	13,947	26,780	36,793	25,551	25,936
IV. CASTIGOS DE ACTIVOS	188	201	2,374	3,208	385	16	1,362	153	293	785	392
V. UTILIDAD DE INTERMEDIACION (I - II - III - IV)	15,746	15,354	12,752	11,491	55,163	71,870	67,163	63,335	49,571	62,783	72,886
VI. INGRESOS DE OTRAS OPERACIONES	1,409	1,875	1,292	1,308	10,097	10,943	11,135	9,610	10,262	9,515	9,588
VII. COSTOS DE OTRAS OPERACIONES	1,447	1,158	659	544	1,974	1,681	1,942	2,058	2,253	2,575	2,557
VIII. GTOS. DE OPERACION (GTOS. DE ADMON)	16,384	15,059	14,461	14,878	56,379	50,769	56,806	56,898	58,393	57,828	57,714
IX. UTILIDAD DE OPERACION (V + VI - VII - VIII)	-676	1,012	-1,076	-2,623	6,906	30,363	19,550	13,989	-813	11,895	22,204
X. OTROS INGRESOS Y GASTOS NO OPERACIONALES	-772	2,564	2,960	4,802	708	-248	1,077	3,840	6,852	2,887	6,326
INGRESOS	3,057	5,052	4,957	6,845	8,110	8,853	8,879	12,476	12,439	10,858	17,686
GASTOS	3,829	2,488	1,997	2,043	7,402	9,100	7,802	8,637	5,587	7,971	11,360
XI. IMPUESTOS SOBRE LA RENTA	0	622	212	275	2,262	7,071	4,808	6,162	1,171	4,656	8,746
XII. UTILIDAD O PERDIDA ANTES DE RESERVA LEGAL (IX + X - XI)	-1,448	2,954	1,672	1,904	5,352	23,044	15,819	11,667	4,868	10,127	19,784

FUENTE: Superintendencia del Sistema Financiero.

## Tipo de Cambio Nominal

Con respecto al dólar

Meses	Guatemala	Honduras	México	El Salvador	Meses	Guatemala	Honduras	México	El Salvador
Enero /2004	8.10	17.98	11.11	8.75	Enero / 2008	7.78	18.90	10.83	8.75
Febrero	8.10	18.06	11.05	8.75	Febrero	7.71	18.90	10.67	8.75
Marzo	8.09	18.14	11.18	8.75	Marzo	7.62	18.90	10.69	8.75
Abril	7.99	18.22	11.43	8.75	Abril	7.48	18.90	10.54	8.75
Mayo	7.98	18.30	11.41	8.75	Mayo	7.44	18.90	10.33	8.75
Junio	7.90	18.38	11.50	8.75	Junio	7.54	18.90	10.29	8.75
Julio	7.92	18.45	11.42	8.75	Julio	7.44	18.90	10.02	8.75
Agosto	7.90	18.54	11.38	8.75	Agosto	7.45	18.90	10.25	8.75
Septiembre	7.90	18.62	11.41	8.75	Septiembre	7.44	18.90	11.03	8.75
Octubre	7.78	18.70	11.52	8.75	Octubre	7.53	18.90	12.59	8.75
Noviembre	7.72	18.75	11.26	8.75	Noviembre	7.70	18.90	13.20	8.75
Diciembre	7.73	18.81	11.24	8.75	Diciembre	7.80	18.90	13.60	8.75
<b>Enero /2005</b>	<b>7.73</b>	<b>18.88</b>	<b>11.24</b>	<b>8.75</b>	<b>Enero / 2009</b>	<b>7.87</b>	<b>18.88</b>	<b>14.19</b>	<b>8.75</b>
Febrero	7.67	18.95	11.09	8.75	Febrero	8.02	18.89	14.97	8.75
Marzo	7.58	19.00	11.09	8.75	Marzo	8.09	18.90	14.30	8.75
Abril	7.58	19.04	11.09	8.75	Abril	8.05	18.90	13.71	8.75
Mayo	7.61	19.01	10.87	8.75	Mayo	8.13	18.90	13.21	8.75
Junio	7.62	18.99	10.75	8.75	Junio	8.15	18.90	13.18	8.75
Julio	7.59	19.00	10.61	8.75	Julio	8.22	18.90	13.26	8.75
Agosto	7.61	19.00	10.83	8.75	Agosto	8.27	18.90	13.25	8.75
Septiembre	7.66	19.01	10.80	8.75	Septiembre	8.32	18.90	13.53	8.75
Octubre	7.61	19.03	10.82	8.75	Octubre	8.31	18.90	13.07	8.75
Noviembre	7.63	19.03	10.58	8.75	Noviembre	8.29	18.90	12.93	8.75
Diciembre	7.60	19.03	10.66	8.75	Diciembre	8.32	18.90	13.01	8.75
<b>Enero /2006</b>	<b>7.61</b>	<b>19.03</b>	<b>10.55</b>	<b>8.75</b>	<b>Enero / 2010</b>	<b>8.34</b>	<b>18.90</b>	<b>13.06</b>	<b>8.75</b>
Febrero	7.61	19.03	10.47	8.75	Febrero	8.19	18.90	12.78	8.75
Marzo	7.61	19.03	10.93	8.75	Marzo	8.03	18.90	12.43	8.75
Abril	7.59	19.03	11.11	8.75	Abril	8.02	18.90	12.21	8.75
Mayo	7.60	19.03	11.31	8.75	Mayo	8.01	18.90	12.96	8.75
Junio	7.61	19.03	11.31	8.75	Junio	8.04	18.90	12.88	8.75
Julio	7.58	19.03	10.86	8.75	Julio	8.03	18.90	12.73	8.75
Agosto	7.62	19.03	10.89	8.75	Agosto	8.06	18.90	13.16	8.75
Septiembre	7.62	19.03	11.00	8.75	Septiembre	8.14	18.90	12.54	8.75
Octubre	7.59	19.03	10.79	8.75	Octubre	8.05	18.90	12.37	8.75
Noviembre	7.60	19.03	10.92	8.75	Noviembre	7.99	18.90	12.51	8.75
Diciembre	7.61	19.03	10.85	8.75	Diciembre	8.01	18.90	12.37	8.75
<b>Enero /2007</b>	<b>7.70</b>	<b>18.90</b>	<b>10.93</b>	<b>8.75</b>	<b>Enero /2011</b>	<b>7.90</b>	<b>18.90</b>	<b>12.20</b>	<b>8.75</b>
Febrero	7.72	18.90	10.99	8.75	Febrero	7.80	18.90	12.10	8.75
Marzo	7.70	18.90	11.13	8.75	Marzo	7.70	18.90	11.90	8.75
Abril	7.67	18.90	10.99	8.75	Abril	7.60	18.90	11.60	8.75
Mayo	7.67	18.90	10.83	8.75	Mayo	7.80	18.90	11.60	8.75
Junio	7.73	18.91	10.83	8.75	Junio	7.80	18.90	11.70	8.75
Julio	7.69	18.90	10.80	8.75	Julio	7.80	18.90	11.70	8.75
Agosto	7.69	18.90	11.04	8.75	Agosto	7.80	18.90	12.50	8.75
Septiembre	7.77	18.90	11.05	8.75	Septiembre	7.90	18.90	13.70	8.75
Octubre	7.70	18.90	10.84	8.75	Octubre	7.80	19.00	13.00	8.75
Noviembre	7.68	18.90	10.87	8.75	Noviembre	7.90	18.90	13.80	8.75
Diciembre	7.65	18.90	10.85	8.75	Diciembre	7.80	19.00	14.00	8.75

Fuente: Banco Central de Reserva

Nota: El tipo de cambio entre el Colón y el Dólar de los Estados Unidos de América es fijo e inalterable a partir del 1 de Enero de 2001, a razón de ¢8.75 por 1US\$, según lo establecido en el artículo 1 de la "Ley de Integración Monetaria"

## Tipo de Cambio Real

Meses	ITCER <sup>1/</sup>	Tipo de Cambio <sup>2/</sup>	Inflación
Enero /2004	99.85	8.75	2.43
Febrero	99.98	8.75	2.63
Marzo	99.78	8.75	3.01
Abril	99.21	8.75	3.89
Mayo	98.96	8.75	4.72
Junio	99.26	8.75	4.58
Julio	99.09	8.75	5.31
Agosto	98.96	8.75	5.24
Septiembre	98.95	8.75	5.29
Octubre	99.47	8.75	5.45
Noviembre	100.06	8.75	5.39
Diciembre	99.90	8.75	5.13
Enero /2005	98.77	8.75	5.73
Febrero	99.26	8.75	5.35
Marzo	100.07	8.75	4.75
Abril	100.13	8.75	4.38
Mayo	99.46	8.75	4.43
Junio	99.46	8.75	4.29
Julio	99.82	8.75	4.11
Agosto	100.12	8.75	4.16
Septiembre	100.59	8.75	4.41
Octubre	98.86	8.75	5.93
Noviembre	99.70	8.75	4.57
Diciembre	99.67	8.75	4.28
Enero /2006	99.94	8.75	3.34
Febrero	99.59	8.75	3.79
Marzo	99.66	8.75	4.05
Abril	99.72	8.75	4.23
Mayo	100.32	8.75	3.61
Junio	99.50	8.75	4.42
Julio	98.74	8.75	5.55
Agosto	99.57	8.75	4.70
Septiembre	99.10	8.75	4.24
Octubre	99.13	8.75	1.88
Noviembre	98.67	8.75	3.85
Diciembre	98.27	8.75	4.88
Enero /2007	97.31	8.75	5.55
Febrero	97.98	8.75	4.74
Marzo	98.24	8.75	5.07
Abril	98.85	8.75	4.43
Mayo	99.81	8.75	3.87
Junio	99.29	8.75	3.71
Julio	98.86	8.75	3.16
Agosto	99.04	8.75	3.56
Septiembre	98.77	8.75	4.30
Octubre	98.58	8.75	5.45
Noviembre	98.42	8.75	6.23
Diciembre	99.1	8.75	4.86

Meses	ITCER <sup>1/</sup>	Tipo de Cambio <sup>2/</sup>	Inflación
Enero /2008	98.61	8.75	4.75
Febrero	98.32	8.75	5.82
Marzo	98.84	8.75	5.99
Abril	98.95	8.75	6.79
Mayo	98.86	8.75	8.40
Junio	98.50	8.75	9.02
Julio	98.04	8.75	9.64
Agosto	97.73	8.75	9.89
Septiembre	97.71	8.75	8.68
Octubre	96.63	8.75	7.41
Noviembre	96.66	8.75	5.29
Diciembre	95.27	8.75	5.47
Enero /2009	95.43	8.75	3.98
Febrero	95.13	8.75	3.30
Marzo	94.25	8.75	3.29
Abril	94.96	8.75	2.27
Mayo	95.23	8.75	1.23
Junio	95.64	8.75	0.16
Julio	95.72	8.75	-1.27
Agosto	96.13	8.75	-1.57
Septiembre	96.39	8.75	-1.34
Octubre	97.27	8.75	-1.60
Noviembre	97.99	8.75	-1.37
Diciembre	97.01	8.75	-0.19
Enero /2010	96.96	8.75	0.80
Febrero	97.27	8.75	1.00
Marzo	97.85	8.75	0.90
Abril	98.33	8.75	0.60
Mayo	98.17	8.75	0.10
Junio	97.64	8.75	0.60
Julio	98.01	8.75	1.00
Agosto	98.46	8.75	1.00
Septiembre	98.27	8.75	1.40
Octubre	98.29	8.75	2.80
Noviembre	98.15	8.75	1.80
Diciembre	98.42	8.75	2.10
Enero /2011	98.41	8.75	2.30
Febrero	99.06	8.75	2.40
Marzo	99.57	8.75	2.70
Abril	97.56	8.75	6.00
Mayo	97.45	8.75	6.70
Junio	97.39	8.75	6.30
Julio	97.30	8.75	6.50
Agosto	97.23	8.75	6.80
Septiembre	97.11	8.75	6.20
Octubre	96.91	8.75	5.40
Noviembre	96.81	8.75	5.13
Diciembre	96.87	8.75	5.05

Fuente: Banco Central de Reserva

<sup>1/</sup>: Notas: Índice del Tipo de Cambio Real

<sup>2/</sup>: Promedio compra

## Reservas Internacionales Netas

(En millones de dólares y porcentajes)

Mes	2003			2004			2005		
	Saldo	Variación		Saldo	Variación		Saldo	Variación	
		Absoluta	Porcentual		Absoluta	Porcentual		Absoluta	Porcentual
Enero	1,652.5	-86.90	-5.00	1,897.9	245.40	14.85	1,775.6	-122.30	-6.44
Febrero	1,665.8	-79.70	-4.57	1,868.9	203.10	12.19	1,778.2	-90.70	-4.85
Marzo	1,765.4	-3.60	-0.20	1,900.1	134.70	7.63	1,701.1	-199.00	-10.47
Abril	1,654.1	-321.70	-16.28	1,886.0	231.90	14.02	1,649.5	-236.50	-12.54
Mayo	1,672.7	-9.30	-0.55	1,818.5	145.80	8.72	1,740.7	-77.80	-4.28
Junio	1,652.0	-16.50	-0.99	1,800.8	148.80	9.01	2,031.1	230.30	12.79
Julio	1,627.5	-122.00	-6.97	1,704.1	76.60	4.71	1,901.7	197.60	11.60
Agosto	1,754.0	149.80	9.34	1,729.7	-24.30	-1.39	1,726.6	-3.10	-0.18
Septiembre	1,778.3	240.10	15.61	1,882.4	104.10	5.85	1,749.9	-132.50	-7.04
Octubre	1,768.5	-232.20	-11.61	1,660.6	-107.90	-6.10	1,734.1	73.50	4.43
Noviembre	1,808.1	-72.50	-3.86	1,751.5	-56.60	-3.13	1,826.7	75.20	4.29
Diciembre	1,905.8	317.00	19.95	1,888.4	-17.40	-0.91	1,829.4	-59.00	-3.12

Fuente: Banco Central de Reserva

Mes	2006			2007			2008		
	Saldo	Variación		Saldo	Variación		Saldo	Variación	
		Absoluta	Porcentual		Absoluta	Porcentual		Absoluta	Porcentual
Enero	1,775.6	0.00	0.00	1,921.80	1,727.80	97.31	2,222.60	300.80	15.65
Febrero	1,778.2	0.00	0.00	1,914.10	1,857.00	104.43	2,278.60	364.50	19.04
Marzo	1,701.1	0.00	0.00	1,908.90	1,765.10	103.76	2,273.10	364.20	19.08
Abril	1,649.5	0.00	0.00	2,044.00	2,150.90	130.40	2,313.70	269.70	13.19
Mayo	1,740.7	0.00	0.00	2,165.20	2,111.20	121.28	2,406.30	241.10	11.14
Junio	2,031.1	0.00	0.00	2,143.40	2,012.40	99.08	2,302.00	158.60	7.40
Julio	1,901.7	0.00	0.00	2,446.40	2,258.40	118.76	2,264.00	-182.40	-7.46
Agosto	1,726.6	0.00	0.00	2,390.40	2,071.80	119.99	2,305.70	-84.70	-3.54
Septiembre	1,749.9	0.00	0.00	2,418.00	2,018.70	115.36	2,260.40	-157.60	-6.52
Octubre	1,734.1	0.00	0.00	2,401.90	2,021.90	116.60	2,344.20	-57.70	-2.40
Noviembre	1,826.7	0.00	0.00	2,285.70	2,022.20	110.70	2,409.00	123.30	5.39
Diciembre	1,829.4	0.00	0.00	2,197.50	1,907.20	104.25	2,540.90	343.40	15.63

Fuente: Banco Central de Reserva

Mes	2009			2010			2011		
	Saldo	Variación		Saldo	Variación		Saldo	Variación	
		Absoluta	Porcentual		Absoluta	Porcentual		Absoluta	Porcentual
Enero	2,372.10	149.50	6.73	3,014.90	642.80	27.10	2,769.50	-245.40	-8.14
Febrero	2,412.60	134.00	5.88	2,844.20	431.60	17.89	3,377.60	533.40	18.75
Marzo	2,517.60	244.50	10.76	2,606.80	89.20	3.54	3,248.70	641.90	24.62
Abril	2,675.20	361.50	15.62	2,736.30	61.10	2.28	3,385.20	648.90	23.71
Mayo	2,930.00	523.70	21.76	2,629.80	-300.20	-10.25	3,321.30	691.50	26.29
Junio	2,782.90	480.90	20.89	2,682.90	-100.00	-3.59	3,057.70	374.80	13.97
Julio	2,677.70	413.70	18.27	2,610.50	-67.20	-2.51	2,878.60	268.10	10.27
Agosto	2,978.90	673.20	29.20	2,569.00	-409.90	-13.76	2,762.30	193.30	7.52
Septiembre	2,744.90	484.50	21.43	2,531.10	-213.80	-7.79	2,663.40	132.30	5.23
Octubre	2,930.00	585.80	24.99	2,783.10	-146.90	-5.01	2,729.30	-53.80	-1.93
Noviembre	2,732.50	323.50	13.43	2,910.20	177.70	6.50	2,683.10	-227.10	-7.80
Diciembre	2,984.80	443.90	17.47	2,882.10	-102.70	-3.44	2,503.40	-378.70	-13.14

Fuente: Banco Central de Reserva

## Meses de Importación

Mes	2003	2004	2005	2006	2007	2008	2009	2010	2011
Enero	4.9	5.5	4.5	3.7	3.5	3.6	4.6	5.2	4.3
Febrero	4.9	5.2	4.5	4.3	3.4	3.2	4.7	5.0	4.9
Marzo	4.9	5.0	4.2	3.1	3.0	3.5	4.7	4.0	3.7
Abril	4.7	5.0	4.0	4.7	3.7	3.1	5.5	4.2	4.7
Mayo	4.6	4.7	3.5	3.6	3.2	2.9	5.6	4.2	3.9
Junio	4.6	4.6	4.3	3.5	3.5	3.2	5.1	3.8	3.9
Julio	4.5	4.3	4.3	4.2	3.4	2.8	4.6	4.0	3.5
Agosto	4.8	4.4	3.7	3.9	4.1	3.3	6.1	4.1	3.6
Septiembre	4.9	4.8	3.9	3.8	3.9	3.0	5.3	3.9	3.5
Octubre	4.8	4.2	3.7	3.8	3.5	3.3	5.3	4.3	4.0
Noviembre	4.9	4.4	4.1	3.4	3.3	4.1	4.5	4.3	3.7
Diciembre	5.2	4.6	3.8	3.4	3.8	4.2	5.5	4.1	3.1

Fuente: Banco Central de Reserva





## Depósitos y Títulos Valores

En millones de dólares (nominales) y variaciones anuales punto a punto

	2005	Var %	2006	Var %	2007	Var %	2008	Var %	2009	Var %	2010	Var %	2011	Var %
Enero	7,236.3	3.29	7,696.3	6.36	8,507.5	10.54	9,782.7	14.99	9,875.9	0.95	10,133.6	2.61	10,037.0	-0.95
Febrero	7,334.2	4.53	7,884.2	7.50	8,616.5	9.29	9,826.5	14.04	9,916.5	0.92	10,251.1	3.37	10,092.3	-1.55
Marzo	7,303.9	2.71	7,981.3	9.28	8,870.5	11.14	9,930.1	11.95	9,873.0	-0.58	10,272.4	4.05	10,212.8	-0.58
Abril	7,274.5	1.40	8,040.7	10.53	8,827.1	9.78	9,893.0	12.08	9,890.1	-0.03	10,269.4	3.84	10,196.3	-0.71
Mayo	7,294.9	3.58	7,904.4	8.35	9,002.0	13.89	9,749.1	8.30	9,851.1	1.05	10,203.9	3.58	10,042.8	-1.58
Junio	7,298.0	2.69	8,034.8	10.10	9,226.5	14.83	9,788.1	6.09	9,883.4	0.97	10,075.8	1.95	9,965.1	-1.10
Julio	7,347.0	2.00	8,209.7	11.74	9,547.2	16.29	9,839.2	3.06	9,846.3	0.07	10,075.0	2.32	10,230.7	1.54
Agosto	7,332.1	0.54	8,060.6	9.94	9,575.7	18.80	9,897.6	3.36	9,956.4	0.59	10,210.8	2.56	10,167.4	-0.43
Septiembre	7,377.1	1.77	8,145.8	10.42	9,582.0	17.63	9,873.8	3.05	9,937.6	0.65	10,186.6	2.51	10,168.9	-0.17
Octubre	7,302.0	0.44	8,195.1	12.23	9,531.8	16.31	9,772.0	2.52	9,881.2	1.12	10,150.8	2.73	10,016.7	-1.32
Noviembre	7,395.2	2.44	8,274.4	11.89	9,576.4	15.74	9,794.9	2.28	9,914.3	1.22	10,271.5	3.60	10,113.4	-1.54
Diciembre	7,608.8	3.71	8,422.8	10.70	9,848.1	16.92	9,841.0	-0.07	10,108.2	2.71	10,232.8	1.23	10,078.3	-1.51

Fuente: Superintendencia del Sistema Financiero.

## Crédito a Empresas Privadas

En millones de dólares (nominales) y variaciones anuales punto a punto

	2005	Var %	2006	Var %	2007	Var %	2008	Var %	2009	Var %	2010	Var %	2011	Var %
Enero	6,319.0	5.97	6,925.4	9.60	7,621.2	10.05	8,367.8	9.80	8,636.0	3.21	8,173.6	-5.35	8,040.0	-1.63
Febrero	6,328.2	5.39	6,996.2	10.56	7,628.7	9.04	8,439.2	10.62	8,619.9	2.14	8,096.8	-6.07	8,035.3	-0.76
Marzo	6,377.5	5.48	7,047.6	10.51	7,720.1	9.54	8,501.2	10.12	8,599.0	1.15	8,096.7	-5.84	8,048.8	-0.59
Abril	6,419.4	5.66	7,126.7	11.02	7,777.7	9.13	8,575.0	10.25	8,552.0	-0.27	8,109.4	-5.18	8,112.8	0.04
Mayo	6,400.3	4.31	7,156.6	11.82	7,797.1	8.95	8,578.1	10.02	8,521.0	-0.67	8,046.4	-5.57	8,078.7	0.40
Junio	6,391.3	4.39	7,203.3	12.71	7,858.2	9.09	8,637.0	9.91	8,384.2	-2.93	8,012.1	-4.44	8,063.4	0.64
Julio	6,413.4	5.94	7,264.6	13.27	7,903.5	8.79	8,662.2	9.60	8,341.8	-3.70	8,022.6	-3.83	8,093.8	0.89
Agosto	6,464.7	5.99	7,338.4	13.52	7,991.0	8.89	8,763.8	9.67	8,276.3	-5.56	7,986.5	-3.50	8,069.5	1.04
Septiembre	6,567.3	7.82	7,352.6	11.96	8,033.0	9.25	8,787.3	9.39	8,227.4	-6.37	7,916.9	-3.77	8,135.9	2.77
Octubre	6,614.8	6.87	7,392.4	11.76	8,102.1	9.60	8,781.4	8.38	8,166.2	-7.01	7,916.9	-3.05	8,161.8	3.09
Noviembre	6,719.9	7.33	7,478.0	11.28	8,205.2	9.72	8,771.6	6.90	8,178.4	-6.76	8,004.6	-2.12	8,275.4	3.38
Diciembre	6,837.0	8.91	7,579.1	10.86	8,299.2	9.50	8,712.4	4.98	8,193.8	-5.95	8,063.0	-1.60	8,416.2	4.38

Fuente: Banco Central de Reserva

Nota: excluye crédito trasladado a FICAFE.



## Depósitos y Títulos Valores

Como porcentaje del PIB

	2005	2006	2007	2008	2009	2010	2011
Enero	42.3	41.5	42.3	45.6	47.8	47.8	44.1
Febrero	42.9	42.5	42.9	45.9	48.0	48.3	44.3
Marzo	42.7	43.0	44.1	46.3	47.8	48.4	44.8
Abril	42.6	43.3	43.9	46.2	47.9	48.4	44.8
Mayo	42.7	42.6	44.8	45.5	47.7	48.1	44.1
Junio	42.7	43.3	45.9	45.7	47.8	47.5	43.8
Julio	43.0	44.3	47.5	45.9	47.7	47.5	44.9
Agosto	42.9	43.5	47.6	46.2	48.2	48.1	44.6
Septiembre	43.2	43.9	47.7	46.1	48.1	48.0	44.7
Octubre	42.7	44.2	47.4	45.6	47.8	47.8	44.0
Noviembre	43.3	44.6	47.6	45.7	48.0	48.4	44.4
Diciembre	44.5	45.4	49.0	45.9	48.9	48.2	44.3

Fuente: Banco Central de Reserva y Superintendencia del Sistema Financiero

## Crédito a Empresas Privadas

Como porcentaje del PIB

	2005	2006	2007	2008	2009	2010	2011
Enero	37.0	37.3	37.9	39.0	41.8	38.5	35.3
Febrero	37.0	37.7	37.9	39.4	41.7	38.2	35.3
Marzo	37.3	38.0	38.4	39.7	41.6	38.2	35.3
Abril	37.6	38.4	38.7	40.0	41.4	38.2	35.6
Mayo	37.4	38.6	38.8	40.0	41.2	37.9	35.5
Junio	37.4	38.8	39.1	40.3	40.6	37.8	35.4
Julio	37.5	39.2	39.3	40.4	40.4	37.8	35.5
Agosto	37.8	39.6	39.7	40.9	40.1	37.6	35.4
Septiembre	38.4	39.6	40.0	41.0	39.8	37.3	35.7
Octubre	38.7	39.8	40.3	41.0	39.5	37.3	35.8
Noviembre	39.3	40.3	40.8	40.9	39.6	37.7	36.3
Diciembre	40.0	40.9	41.3	40.7	39.7	38.0	37.0

Fuente: Banco Central de Reserva

## DEPÓSITOS POR DEPARTAMENTO

(SalDOS en miles de dólares)

	2005	2006	2007	2008	2009	2010	2011
San Salvador	3,967,594	4,343,011	5,046,595	4,644,161	4,737,041	4,872,908	4,889,095
La Libertad	952,709	1,045,129	1,340,428	1,592,892	1,687,011	1,924,952	1,916,744
Cuscatlán	56,979	61,184	73,541	78,540	84,378	84,682	85,788
Chalatenango	118,356	137,932	157,828	167,601	169,733	175,686	177,556
San Vicente	50,670	54,502	59,457	62,986	65,559	69,262	69,802
La Paz	72,207	80,474	88,776	86,765	91,662	96,006	97,832
Cabañas	124,371	140,703	158,519	165,733	167,524	169,627	178,389
Santa Ana	398,564	433,449	492,517	492,440	506,056	513,192	516,755
Ahuachapán	100,179	106,026	116,076	158,377	158,324	170,756	139,731
Sonsonate	166,104	181,986	205,415	200,957	217,952	222,014	212,798
Usulután	154,727	164,829	183,370	180,731	201,294	206,019	208,207
San Miguel	488,644	529,639	599,940	585,198	581,528	582,971	582,088
Morazán	73,680	84,018	95,244	97,100	107,677	109,904	115,151
La Unión	255,830	282,141	303,921	297,666	298,424	313,687	313,690
<b>TOTAL</b>	<b>6,980,611</b>	<b>7,645,023</b>	<b>8,921,627</b>	<b>8,811,147</b>	<b>9,074,164</b>	<b>9,511,667</b>	<b>9,503,627</b>

Fuente: Superintendencia del Sistema Financiero  
2011: es a septiembre.

## Concentración geográfica por departamento

	2005	2006	2007	2008	2009	2010	2011
San Salvador	56.8%	56.8%	56.6%	52.7%	52.2%	51.2%	51.4%
La Libertad	13.6%	13.7%	15.0%	18.1%	18.6%	20.2%	20.2%
Cuscatlán	0.8%	0.8%	0.8%	0.9%	0.9%	0.9%	0.9%
Chalatenango	1.7%	1.8%	1.8%	1.9%	1.9%	1.8%	1.9%
San Vicente	0.7%	0.7%	0.7%	0.7%	0.7%	0.7%	0.7%
La Paz	1.0%	1.1%	1.0%	1.0%	1.0%	1.0%	1.0%
Cabañas	1.8%	1.8%	1.8%	1.9%	1.8%	1.8%	1.9%
Santa Ana	5.7%	5.7%	5.5%	5.6%	5.6%	5.4%	5.4%
Ahuachapán	1.4%	1.4%	1.3%	1.8%	1.7%	1.8%	1.5%
Sonsonate	2.4%	2.4%	2.3%	2.3%	2.4%	2.3%	2.2%
Usulután	2.2%	2.2%	2.1%	2.1%	2.2%	2.2%	2.2%
San Miguel	7.0%	6.9%	6.7%	6.6%	6.4%	6.1%	6.1%
Morazán	1.1%	1.1%	1.1%	1.1%	1.2%	1.2%	1.2%
La Unión	3.7%	3.7%	3.4%	3.4%	3.3%	3.3%	3.3%

Fuente: Superintendencia del Sistema Financiero  
2011: es a septiembre.

## PRÉSTAMOS POR DEPARTAMENTO

(SalDOS en miles de dólares)

	2005	2006	2007	2008	2009	2010	2011
San Salvador	4,917,984	5,495,812	5,963,214	6,114,083	5,601,652	5,522,495	5,814,887
La Libertad	910,950	1,089,785	1,182,736	1,271,733	1,294,227	1,269,662	1,241,969
Cuscatlán	35,556	47,574	55,335	58,492	56,895	51,019	50,463
Chalatenango	36,684	41,178	49,722	57,190	55,472	51,638	51,958
San Vicente	44,605	47,502	52,804	51,316	51,747	48,532	53,083
La Paz	92,639	71,262	93,454	98,002	98,656	96,429	104,791
Cabañas	32,510	35,827	45,737	50,625	49,850	50,157	50,055
Santa Ana	171,677	239,201	271,795	289,326	269,308	277,442	287,861
Ahuachapán	49,983	63,898	85,045	90,268	91,880	93,238	94,165
Sonsonate	140,070	179,185	216,519	227,877	239,341	237,887	213,106
Usulután	75,945	86,644	104,058	113,923	110,850	111,806	122,470
San Miguel	187,620	222,822	271,482	304,141	296,552	291,680	293,358
Morazán	19,071	22,484	29,029	31,410	31,089	33,062	36,230
La Unión	47,043	59,355	75,518	81,397	82,986	85,378	89,399
<b>TOTAL</b>	<b>6,762,337</b>	<b>7,702,529</b>	<b>8,496,448</b>	<b>8,839,784</b>	<b>8,330,504</b>	<b>8,220,427</b>	<b>8,503,797</b>

Fuente: Superintendencia del Sistema Financiero

## Concentración geográfica por departamento

	2005	2006	2007	2008	2009	2010	2011
San Salvador	72.7%	71.4%	70.2%	69.2%	67.2%	67.2%	68.4%
La Libertad	13.5%	14.1%	13.9%	14.4%	15.5%	15.4%	14.6%
Cuscatlán	0.5%	0.6%	0.7%	0.7%	0.7%	0.6%	0.6%
Chalatenango	0.5%	0.5%	0.6%	0.6%	0.7%	0.6%	0.6%
San Vicente	0.7%	0.6%	0.6%	0.6%	0.6%	0.6%	0.6%
La Paz	1.4%	0.9%	1.1%	1.1%	1.2%	1.2%	1.2%
Cabañas	0.5%	0.5%	0.5%	0.6%	0.6%	0.6%	0.6%
Santa Ana	2.5%	3.1%	3.2%	3.3%	3.2%	3.4%	3.4%
Ahuachapán	0.7%	0.8%	1.0%	1.0%	1.1%	1.1%	1.1%
Sonsonate	2.1%	2.3%	2.5%	2.6%	2.9%	2.9%	2.5%
Usulután	1.1%	1.1%	1.2%	1.3%	1.3%	1.4%	1.4%
San Miguel	2.8%	2.9%	3.2%	3.4%	3.6%	3.5%	3.4%
Morazán	0.3%	0.3%	0.3%	0.4%	0.4%	0.4%	0.4%
La Unión	0.7%	0.8%	0.9%	0.9%	1.0%	1.0%	1.1%

Fuente: Superintendencia del Sistema Financiero

## Tasas de interés nominales, reales y spread

Porcentajes

Meses	Tasa de interés básica pasiva 180 días	Tasa de interés básica activa Hasta 1 año	Tasa de interés básica pasiva Real	Tasa de interés básica activa Real	Spread	Inflación <sup>1/</sup>
Enero /2005	3.23	6.85	-2.48	1.14	3.62	5.71
Febrero	3.24	6.79	-2.10	1.45	3.55	5.34
Marzo	3.24	6.95	-1.51	2.20	3.71	4.75
Abril	3.43	6.53	-0.97	2.13	3.10	4.40
Mayo	3.38	6.80	-1.04	2.38	3.42	4.42
Junio	3.44	6.98	-0.84	2.70	3.54	4.28
Julio	3.40	6.90	-0.73	2.77	3.50	4.13
Agosto	3.38	7.03	-0.80	2.85	3.65	4.18
Septiembre	3.42	6.72	-0.97	2.33	3.30	4.39
Octubre	3.41	6.87	-2.52	0.94	3.46	5.93
Noviembre	3.65	6.94	-0.90	2.39	3.29	4.55
Diciembre	4.02	7.03	-0.24	2.77	3.01	4.26
<b>Enero /2006</b>	<b>4.08</b>	<b>7.79</b>	<b>0.75</b>	<b>4.46</b>	<b>3.71</b>	<b>3.33</b>
Febrero	3.97	7.53	0.22	3.78	3.56	3.75
Marzo	4.12	7.43	0.08	3.39	3.31	4.04
Abril	4.02	7.35	-0.21	3.12	3.33	4.23
Mayo	4.13	7.63	0.52	4.02	3.50	3.61
Junio	4.39	7.15	-0.03	2.73	2.76	4.42
Julio	4.53	7.38	-1.02	1.83	2.85	5.55
Agosto	4.59	7.50	-0.11	2.80	2.91	4.70
Septiembre	4.58	7.61	0.34	3.37	3.03	4.24
Octubre	4.63	7.63	2.75	5.75	3.00	1.88
Noviembre	4.74	7.69	0.89	3.84	2.95	3.85
Diciembre	4.86	7.61	-0.02	2.73	2.75	4.88
<b>Enero /2007</b>	<b>4.78</b>	<b>7.89</b>	<b>-0.77</b>	<b>2.34</b>	<b>3.11</b>	<b>5.55</b>
Febrero	4.88	7.81	0.14	3.07	2.93	4.74
Marzo	5.07	7.78	0.00	2.71	2.71	5.07
Abril	4.99	7.80	0.56	3.37	2.81	4.43
Mayo	4.86	7.73	0.99	3.86	2.87	3.87
Junio	5.00	7.77	1.29	4.06	2.77	3.71
Julio	4.80	7.78	1.64	4.62	2.98	3.16
Agosto	4.51	7.57	0.95	4.01	3.06	3.56
Septiembre	4.52	8.02	0.22	3.72	3.50	4.30
Octubre	4.46	8.27	-0.99	2.82	3.81	5.45
Noviembre	4.31	7.69	-1.92	1.46	3.38	6.23
Diciembre	4.37	7.65	-0.53	2.75	3.28	4.90
<b>Enero /2008</b>	<b>4.12</b>	<b>7.61</b>	<b>-0.62</b>	<b>2.87</b>	<b>3.49</b>	<b>4.74</b>
Febrero	3.72	7.69	-2.10	1.87	3.97	5.82
Marzo	3.59	7.55	-2.40	1.56	3.96	5.99
Abril	3.71	7.30	-3.08	0.51	3.59	6.79
Mayo	3.74	7.43	-4.65	-0.96	3.69	8.39
Junio	3.87	7.20	-5.15	-1.82	3.33	9.02
Julio	4.07	7.35	-5.57	-2.29	3.28	9.64
Agosto	4.12	7.49	-5.77	-2.40	3.37	9.89
Septiembre	4.45	7.55	-4.23	-1.13	3.10	8.68
Octubre	4.86	8.59	-2.54	1.19	3.73	7.40
Noviembre	4.88	9.15	-0.41	3.86	4.27	5.29
Diciembre	5.38	9.58	-0.10	4.10	4.20	5.48
<b>Enero /2009</b>	<b>5.30</b>	<b>9.56</b>	<b>1.32</b>	<b>5.58</b>	<b>4.26</b>	<b>3.98</b>
Febrero	5.18	9.57	1.88	6.27	4.39	3.30
Marzo	5.08	9.67	1.79	6.38	4.59	3.29
Abril	5.02	9.57	2.75	7.30	4.55	2.27
Mayo	4.86	9.38	3.63	8.15	4.52	1.23
Junio	4.75	9.51	4.59	9.35	4.76	0.16
Julio	4.47	9.28	5.74	10.55	4.81	-1.27
Agosto	4.19	9.45	5.76	11.02	5.26	-1.57
Septiembre	3.97	9.22	5.31	10.56	5.25	-1.34
Octubre	3.71	9.03	5.31	10.63	5.32	-1.60
Noviembre	3.63	9.12	5.01	10.50	5.49	-1.38
Diciembre	3.65	8.42	3.84	8.61	4.77	-0.19
<b>Enero /2010</b>	<b>3.59</b>	<b>8.60</b>	<b>2.80</b>	<b>7.81</b>	<b>5.01</b>	<b>0.79</b>
Febrero	3.57	8.81	2.53	7.77	5.24	1.04
Marzo	3.47	8.22	2.58	7.33	4.75	0.89
Abril	3.20	8.23	2.57	7.60	5.03	0.63
Mayo	3.10	7.86	2.97	7.73	4.76	0.13
Junio	2.98	7.49	2.42	6.93	4.51	0.56
Julio	2.93	7.47	1.94	6.48	4.54	0.99
Agosto	2.78	7.33	1.76	6.31	4.55	1.02
Septiembre	2.57	7.07	1.19	5.69	4.50	1.38
Octubre	2.32	6.89	0.54	5.11	4.57	1.78
Noviembre	2.09	6.93	0.26	5.10	4.84	1.83
Diciembre	1.80	6.59	-0.33	4.46	4.79	2.13
<b>Enero /2011</b>	<b>1.70</b>	<b>6.59</b>	<b>-0.62</b>	<b>4.27</b>	<b>4.89</b>	<b>2.32</b>
Febrero	1.73	6.56	-0.65	4.18	4.83	2.38
Marzo	1.72	6.41	-1.00	3.69	4.69	2.72
Abril	1.68	6.26	-4.28	0.30	4.58	5.96
Mayo	1.71	6.34	-4.99	-0.36	4.63	6.70
Junio	1.82	5.63	-4.45	-0.64	3.81	6.27
Julio	1.81	5.82	-4.72	-0.71	4.01	6.53
Agosto	1.79	5.75	-5.03	-1.07	3.96	6.82
Septiembre	1.80	5.89	-4.42	-0.33	4.09	6.22
Octubre	1.75	5.64	-3.69	0.20	3.89	5.44
Noviembre	1.75	5.54	-3.38	0.41	3.79	5.13
Diciembre	1.91	5.43	-3.14	0.38	3.52	5.05

Fuente: Banco Central de Reserva

<sup>1/</sup>: Tasa de variación punto a punto al mes correspondiente

## **VIII. Estados Financieros de ABANSA.**

**Estados Financieros ejercicio fiscal 2011**  
**Balance General al 31 de diciembre del 2011**  
(cifras en dólares de los Estados Unidos de América)

<b>ACTIVO</b>		
<b>Disponible</b>		<b>111,886</b>
Caja y Bancos	105,484	
Cuentas por cobrar asociados	1,066	
Otras cuentas por Cobrar	1,718	
Gastos pagados por anticipado	3,618	
<b>Fijo</b>		<b>736,382</b>
Bienes Inmuebles	711,102	
Bienes muebles	22,355	
Otros activos	2,925	
<b>Total activo</b>		<b>848,268</b>
<b>PASIVO Y FONDO PATRIMONIAL</b>		
<b>Cuentas y Documentos por Pagar a CP</b>		<b>27,785</b>
Cuentas por pagar y gastos acumulados	9,758	
Ingresos diferidos	1,066	
Provisión prestaciones laborales	16,961	
<b>PATRIMONIO</b>		<b>820,483</b>
Fondo patrimonial donado	128,171	
Exceso acumulado de ingresos y gastos	692,312	
<b>Total Pasivo y Fondo Patrimonial</b>		<b>848,268</b>

F. Armando Arias R.  
Representante Legal

Marcela de Jiménez  
Directora Ejecutiva

Margarita García  
Contador General

**Asociación Bancaria Salvadoreña**  
**Estados Financieros ejercicio fiscal 2011**  
**Estado de resultados del 1 de enero al 31 de diciembre del 2011**  
(cifras en dólares de los Estados Unidos de América)

<b>Ingresos</b>		
APORTACIONES NO PATRIMONIALES DE MIEMBROS		932,072
Aportaciones Ordinarias	797,805	
Aportaciones Proyectos Especiales	134,267	
ACTIVIDADES ECONOMICAS		85,230
Seminarios y Capacitaciones	46,916	
Servicios proyectos especiales bancos miembros	12,600	
Otros Ingresos	25,714	
PRODUCTOS FINANCIEROS		2,591
Intereses bancarios	2,591	
<b>Total ingresos</b>		<b>1,019,893</b>
<b>Gastos</b>		
Gastos de administración	826,384	
Gastos de proyectos y eventos especiales	148,532	
Gastos Actividades Económicas	36,236	
Gastos financieros	369	
Depreciaciones	34,609	
<b>Total gastos</b>		<b>1,046,130</b>
Exceso de gastos sobre ingresos		(26,237)

F. Armando Arias R.  
Representante Legal

Marcela de Jiménez  
Directora Ejecutiva

Margarita García  
Contador General

**ABANSA**  
**Estados Financieros ejercicio fiscal 2011**  
**Evaluación del Balance General a diciembre del 2011**  
(cifras en dólares de los Estados Unidos de América)

Rubro	Al 31/12/2010	Al 31/12/2011	Decremento
Total activo	884,785	848,268	36,517
Total pasivo	38,065	27,785	10,280
Total patrimonio	846,720	820,483	26,237
Total pasivo y patrimonio	884,785	848,268	36,517

